朝鮮日報 夕刊 一日(日) 本紙朝夕刊十二面

社說 大戰과印度의態度 大英帝國의危機

一

英國이 獨逸에 宣戰을 布告한後 가장 注目되던것은 自治領及 植民地의 動向이엇섯다。何故오하면 大戰이란 英帝國의 危機에잇서서 自治領及 植民地의 態度는 英帝國의 紐帶의 硬軟을 試할 好機會이엇던것이다。그런데 濠洲聯邦、加奈陀、뉴질랜드、南阿聯邦等 自治領은 本國政府에 追隨하여 即時 對獨宣戰을 布告하고 愛蘭自由國은 中立을 宣言하고 印度는 總督의 간디翁에 對한 從遜으로 波蘭民族에 對한 神의 加護를 祈願하고 對獨戰爭에 參加할것을 聲明하엿다。그런데 三十日 와르다發 電報에 依하면 간디翁은 英國이 印度의 參戰을 바란다면 먼저 印度獨立을 許容할 約束을하라 하엿다 한다。이로써 英國自治領及 植民地의 英本國에 對한 忠誠의 程度를 엿볼수잇거니와 그中에도 印度의 動向은 가장 注目할만 하다。

二

印度가 第一次大戰때 英本國을 도와 對獨戰爭에 參加하여 多數한 兵士를 戰地에 보내고 累億의 軍事費及 公債를 負擔하여 英國勝利에 功績이 만헛던 것은 누구나 斟酌할일이다。그러나大戰後 英國은 印度에 約束한 自治를 許與치 안코 有耶無耶 印度問題를 處理하려 하엿다。그리하여 印度는 간디翁의 引率하는 所謂스와라지派의 無抵抗主義的反英運動을 일으켜 世界的 衝動을 일으켯섯다。英國은 一九二一年 所謂다이아키라하야 十年間의 試政期間을 設하야 그間 地方自治及 中央議會에 若干의 參政權을 許하기로 하엿섯다。그러나 이 試政期의 滿了期限인 一九三〇年을 압두고 英國은 何等 對印改革을 考慮치 안흠으로 印度는 스와라지派 獨立同盟派등을合한 全印國民會議派가 反英運動을 일으켜 一九二一年에 지지안는 大衝動을 주엇다。이리하여 英國은一九三三年 新印度統治法을 發布하여 今日에 至하엿스나 그 自治란것도 極히 不徹底한것임은 累次 本欄에 紹介、批判한바다。

三

印度가 英國의 危機에 際하여 獨立許與를 參戰의 條件으로 提出한것은 남의 弱點을 乘하여 私利를 貪하는것가타서 正義的이 아닌것갓다。그러나 過去 第一次大戰에잇서서 英國이 印度에 自治를 約束하고도 實行치 안흔것이라든지 試政期의 滿了後 何等 改革의 考慮를안 한것等은 印度로서 英國의 不信行爲로서 印度가 條件을 强硬히 提出함도 無理는 아닐것이다。英國은 印度로부터 多量의 食糧과 만체스타紡織工業의 原料인 棉花와 其他 金 銀 銅鐵等無盡藏의 資源을利用하고 그 財政은 英國軍事費에 莫大한 部分을分擔하고잇스니 印度의 協力업시 大戰을 遂行키 難할것은 想像할수잇다。그러타고 大戰後 印度獨立을 許與한다는것은 英國의 莫大한 損失이라 안흘수 업다。

四

老獪한 英國이라、그들은 印度人을 다래어 大戰에 參加케 함에 成功할것이다。그러나 大戰後 印度獨立을 承認치 안흘 것은 過去의 累次의 背信行爲로보아서나 또 그經濟的 重要性으로보아 想像키 不難하다。그러므로 印度는 그때 다시 反英運動을일으키지 안흘수업다。이에 英國이 戰勝을 한다면 武力으로써 이것을 彈壓할수잇슬지나 敗戰의 境遇에는 獨立을 許與치아니치 못할것이다。英國이 對獨宣戰을 極히 躊躇하고 그後도 獨逸의 孤立化에 얼마나 애쓰는가를보면 英帝國內에 이가튼 難問이 잇는것을 말하는것이라 안흘수 업다。

四時感冒之特效藥 령신환 朝鮮藥業株式會社

日獨協會 寺內大將歡迎

【伯林卅日發同盟】訪獨中의 寺內大將은 三十日日獨協會賓客으로서 伯林카이제르호 日獨協會晩餐會에 出席하엿는데 日本側으로부터 大島大使、河邊大使館附陸軍武官、團員金田、加藤兩陸軍少佐、獨側으로부터는 메루스라日獨協會長과 시그로트督을 爲始하여 多數日獨官民이 出席하여盛大裡에 日獨交驩을하엿다

世界週史

江南作戰戰況

지난二十三日 行動을開始、新墻河를 敵前渡河한 我精銳部隊는 六日만에 敵이死守하는 敵長沙防衛第一 第二線陣地인 新墻河 汨水兩堅陣을 破竹之勢로 突破하고 長沙東北方으로 進擊을繼續中으로 東方으로 進擊하는〇〇部隊는 三十日早曉長沙로부터 十八粁되는 地點에肉薄하여 長沙攻略도 目睫間에 切迫되어 第九戰區의敵은 完全殲滅狀態에빠젓다

獨政府和平을提議

獨蘇新協定締結에成功한 獨逸政府는 二十九日 英佛兩國에 對하여 寬大條件으로 平和會議를要求하는 同時에 平和會議開催의 意思가잇다고 重大聲明을 發表하는一方 萬一英佛側이 和平提議에不應할 境遇에는 斷乎拒絶하여 오갓方法으로써 反擊할決意라고 아울러聲明하엿는데 英佛側에서는이와가튼獨逸의 和平提唱을 到底히受諾할性質의 것이아니라고하여 斷然拒絶하리라는 觀測이有力하다

獨蘇新協定締結

波蘭處置 問題를 中心議題로한 립벤트롭프、모로토프 獨蘇兩外相會談은 莫斯科에서 二十七日以來 前後三回 會談한結果 二十九日早朝에 (一) 獨蘇友好及 波蘭에서의 獨蘇 勢力範圍(國境線)劃定에關한 條約 (二) 獨蘇兩國 共同宣言 (三) 모로토프、립벤트롭프兩外相間의 經濟問題에關한 公文交換을 內容으로한 新協定에 調印을 完了하엿는데 兩國共同宣言에서 波蘭問題는 解決되엇슴으로 戰爭繼續理由가 消滅된것을 主張 英佛이戰爭을 繼續하면 兩國은 이에對한 必要한 措置를 講究할터임을 聲明하여 關心者의耳目을 끌엇다

蘇에援助協定成立

에스토니아外相 셀라氏는 莫斯科를 訪問 모로토프蘇聯外務人民委員과 兩國關係調整策을 協議하여오던바 二十八日 兩國間에 互相援助條約과 通商協定이 締結되엇다고 타스通信은 發表하엿다 그런데 蘇聯은이번協定에 依하여 에스토니아領內에 海軍根據地를 獲得함에 成功하여 드디어 발틱海諸國制壓에 發程하엿다

波蘭首都왈소遂陷落

왈소防衛波蘭軍은 最後의 一人까지 抗戰할것을 거듭放送하며 籠城하여 지난八日以來 왈소一角에 突入한獨軍과 市街戰을繼續하여 오던바 大勢이때는 어이할수업서 無條件으로 降服하게되어 獨軍은 十月二日 歷史的왈소入城式을 擧行하기로 되엇다

歐洲大戰戰況

東部戰線에 잇서서는 獨軍이 完全히 制壓、왈소도 陷落되어 軍事行動은 一段落이낫스나 西部戰線은 마지노、지그프리드要塞線을 사이에두고 部分的衝突이 反復될뿐으로 別然 膠着狀態에빠젓다 二十四日 英佛爆擊機大編隊가 프리드리히스하펜市의 獨飛行機工場을 爆擊한것과 二十五日深更부터 二十六日午前까지 諾威近海上에서 英獨海戰이 잇슨것과 二十六日 獨逸飛行機廿機編隊가 北海上에잇는 英艦隊를 突然襲擊한것이 一般注目할것이엇다

英、和平提議를拒否 長期戰으로一路邁進

쳄首相、波蘭分割反對表明

【倫敦三十日發同盟】獨政府가 二十九日 英佛에對하여 宣戰撤回를 要求한것은 英國朝野에 多大한 反響을일으켯는데 英佛이 이를 拒否할것은 틀림업는바로 英政府側은 三十日 이에關하여

『히틀러總統의 戰爭狀態中止要求는 英國政府는斷乎拒否할것이다』

고 言明하여 和平提言가튼것은 一切無視하고 人的物的으로 戰鬪力의 動員을繼續하여 着着大戰擴大準備를 進行시키고잇다 더욱이 各種調査委員은 大戰完遂에 當할것을 覺悟하고 食料配給國民徵用制의 基礎로 잉글랜드、스코틀랜드及웰스全土에 亘하여 四千六百萬人의 人口調査登錄을 完了하엿다 그리고 政府는 獨蘇兩國의平和提唱에對하여 佛國政府와 協議中이라하여 公式으로 아직態度를 表明치안흐나 쳄벌린首相은 來二日或은 三日下院에서 獨蘇新協定에對한 英國政府의 公式態度를 表明할演說을 行할것으로 期待된다 (寫眞은 쳄英首相)

【倫敦卅日發同盟】英國政府는 二十九日 緊急重要閣僚會議를열고 獨蘇新條約締結後의 新情勢에對하여 愼重한 檢討를하엿는데 쳄벌린首相은 三日 下院에서 英國政府는 波蘭分割에 關한 獨蘇新條約의 合法性을 否定하고 獨逸의 將來의 侵略行爲에 對하여 何等의 保障도 必要하지안는 和平提議에는 應諾할수업다는것을 中外에 聲明할것으로보인다

英獨艦隊對峙로 北海情勢漸次緊迫

【伯林三十日發同盟】獨海軍은北歐諸國으로부터 英國에對한輸出을阻止하고자 스카게라크、캇테갓트兩海峽附近에 驅逐艦水雷艇多數를配置하고 臨檢拿捕를盛行하여 발트海는完全히 封鎖狀態에빠젓다 三十日獨軍司令部發表에依하면 最近二日間에만 四十五隻의汽船에對하여 臨檢을行하엿는데 그一部는禁制品積載理由로 擊沈되엇다 이에對하여 셋트랜드島에 本據를두고 英艦隊는 一部艦隊를 南下시켜 虎視耽耽 獨艦隊擊滅機會를 엿보고잇고 獨艦隊도英艦隊에 奇襲의好機를엿보아潛水艦及飛行機多數로써 偵察에 努力하고잇서 北海情勢는 漸次活潑化하고잇다

【伯林三十日發同盟】獨軍司令部는三十日東部戰線及北海方面戰況에對하여 如左히發表하엿다

一、모도린南方의쏘라河橋頭堡에 占據하여 抵抗을 繼續한波蘭軍將校一百六十九名、兵五千名은野砲五十八門機關銃百八十三其他軍需資料와가치 我軍에投降하엿다

一、我驅逐艦及 水雷艇戰隊는過去二日間 스카게라크、캇테갓트海峽에 出動하여 汽船四十五隻에對하여 戰時禁制品을檢索한結果 그一部를 拿捕하엿다

一、英國機一編隊機數十二機는北海海岸을 空襲하여 그中一編隊는獨驅逐艦을 攻擊하엿는데 成果를 엇지못하고 獨軍의防空砲火때문에 擊退되엇다 他編隊는 반게로게 群島中의東게리샤島附近에서 獨戰鬪機와 交戰하여 英國機五機乃至六機가擊墜되엇다 他方獨戰鬪機二機는 海上에 不時着하엿는데 乘組員은 無事救助되엇다

西部戰線戰局活潑化

【伯林三十日加見特派員發同盟】西部戰線의 佛軍攻擊은 漸次活潑化하여 各地에서 砲兵戰이展開된模樣이나 아직英佛側의 라디오放送과가튼激戰은 展開되지안흔模樣이다 從來자르부르켄附近에 展開되엇던戰鬪도 漸次各戰線에 擴大되어 局地的이나마全線에 砲擊戰이 開始되엇다 獨軍司令部도 이를確認하고 三十日 西部戰線의 若干地區에서는 活潑한 砲擊戰이 展開되엇다고發表하엿다

【巴里三十日發同盟】佛軍司令部는 三十日 獨佛戰線에서의 二十九日夜來 戰況에關하여 如左히 發表하엿다

二十九日夜中에는 特別한戰鬪는업섯다 但자르東方에서는全地區에亘하여 活潑한 偵察行動을 行하엿다

英佛對蘇宣戰時 援助條約은失效

土耳其英佛에通告說

【앙카라三十日發同盟】사라조글루土耳其外相의 訪問에 依하여 土耳其의 獨蘇兩國에의 接近은 漸次 表面化하고잇는데 三十日確實한 側으로부터의 情報에 依하면土耳其政府는 三十日英佛兩國에對하여 英佛이 對蘇戰爭을 開始할때에는 英、佛土兩互相援助條約에 依하여 생길 土耳其側義務는 그效力을 消失한다는旨通告하엿다한다

微妙한土耳其動向

【倫敦卅日發同盟】사라조글루土耳其外相의 訪蘇結果 土耳其政府는 英佛土互相援助條約은 英佛이 蘇聯과 開戰할 境遇에는 그援助義務를 失效하기로 決定하고 이를 英佛兩國政府에 通告하엿다는 情報도잇는데 인스탄불로부터 倫敦에 達한 情報는 이와 全然反對로 英佛土互相援助條約은 사라조글루外相이 莫斯科로부터 歸還할때 기대려곳調印하게되엇다고 傳하여 英國側은 이로써 립벤트롭獨外相이 莫斯科會談에서 反英反佛的 動向에 誘導하려한計劃이 失敗한다라고 하여 자못滿足하고잇는 模樣이다 그리고 이것을 證明하는것으로 英國이 土耳其政府에對하여 旣者四千五百萬磅의 크레딧트外에 다시 二千萬磅의 크레딧트를 追加許與하고 그우에 其中二千五百萬磅은 現金으로하기에 同意하엿다고한다 一方 土耳其政府는 現金主義가아니면 英土貿易을 拒否하엿다는 情報도잇고 또는 土耳其軍事使節團一行이 벌써 앙카라를 出發하여 倫敦에向한事實도 이와 關係하되 注目되고잇다

英土協定協議次 土使節近近訪英

【倫敦三十日發同盟】발칸을 圍繞하고 外交工作이 方酣한이때 當地에達한 情報에依하면 올베이將軍을 首腦로한 土耳其使節團一行은 懸案中의 英土軍事 經濟 財政協定交涉을爲하여 來週中에 倫敦에向할터이다

行幸正式奏請 明治神宮大會

【東京電話同盟】惶恐하옵게도 天皇陛下께옵서는 恒常國民體位向上에 關하사 깁흔大御心을 垂하옵시는바 特히 銃後國民體育의 向上이 强調되고 잇는 이지음 明治神宮大會가 厚生省主催로 擧行되는것을 御滿悅히여기옵신다고 承聞되는바 厚生省에서는 第一回東京大會에際하여 惶恐하옵게도 天皇陛下의 親臨을 奉仰하기로되어 近近正式行幸을 奏請하기로 되엇다 行幸하옵시게되면 御日程은 菊花香氣로운 明治節前日即十一月二日이 될模樣이다

獨政府招請에應해 伊外相伯林訪問

國際會議召集問題를協議乎

【羅馬三十日下條同盟特派員發至急報】차노外相은 獨政府의 招請에應하여 三十日午後六時 羅馬를出發 伯林訪問의 길을떠낫는데 一日夜 伯林到着後 립벤트롭外相과會見 伊太利가國際會議를 提唱함에關하여 協議를하고 또 이에應하지안흘時의 獨伊蘇三國提携에依한 對英佛作戰을 討議할것으로 보인다 (寫眞은 차노伊外相)

羅馬尼亞外相 莫斯科訪問

【부카레스트三十日發同盟】羅馬尼亞政府는 三十日 가펜코外相은 外務省員을帶同 十月二日莫斯科를訪問한다고發表하엿다 確聞하건데 가펜코外相의 今番莫斯科訪問은 方今莫斯科에서 開始된 蘇、土、獨三國會談에 參加하여 羅馬尼亞의 問題調整을 꾀할것으로보인다 그리고 官邊側情報에依하면 羅馬尼亞는 이미第三國을通하여 蘇聯으로부터 베사라비아地方 奪還意向이 업다고 蘇聯保障을 接受하엿다고한다

布哇派遣艦隊編成 羅府타임스紙報道

【로스앤젤스三十日發同盟】米政府는目下 合衆國艦隊一部의布哇派遣을 考慮中이라고 하는데 三十日 로스앤젤스타임스紙의 산페드로特電은 非公式 報道로서 布哇派遣艦隊派遣에 關하여如左히報道하엿다

米政府는 近近太平洋 安全保障의 有力手段으로서 現在산페드로軍港에 碇泊中인 合衆國艦隊를 完全히 再編成하여 高速艦隊를 호놀룰루 眞珠灣에 派遣하게될것이다 非公式報道에依하면 派遣艦隊는 第

一、第二驅逐艦戰隊 驅逐艦母艦 도빈號(八三二五噸)輕巡洋艦라로리號(七、〇五〇噸) 航空母艦 엔터프라이즈號(一九、九〇〇噸)及 戰鬪哨戒 爆擊機合計 八十機로 編成되리라고 하는데 이것은 公式으로確言된것이 아니다 그러데現在眞珠灣地區에 配屬된 艦隊勢力은 如左하다

一、巨大飛行艇七十二隻
一、第四潛水戰隊
一、第二十八驅逐戰隊所屬驅逐艦四隻
一、第一機雷敷設隊所屬機雷敷設艦九隻

발칸新情勢에即應 獨伊提携를再强化?

【羅馬에서三十日下條同盟特派員發】獨蘇兩國의 提携强化에 依하여 東歐발칸諸國이 그强大한壓力을바다 獨蘇兩國勢力圈內에 기어들게되엇는데 오는二日 羅馬尼亞外相가펜코氏가 莫斯科를訪問하게된것에依하여 蘇聯과의間에 新協定이締結될것으로 豫想되고잇다 뒤이어獨逸과도同一한 協定이成立될公算이 濃厚하게되엇다 獨蘇兩國이 至今까지國境變更其他를要求할는지는 알수업스나 羅馬尼亞에對하여 軍事的見地에서 協力을 求할것은 必然之勢로 獨蘇兩國進路는 漸次明瞭하여지엇다 即 차노伊外相의 伯林訪問은獨蘇接近以後 獨伊最初의重要協議로 차노、립벤트롭兩外相은獨蘇莫斯科會議後 急速히展開된東歐발칸關係의 新情勢에 關하여 討議를 行한後 此等諸國과의 協力에 關하여 이會議에서 伊太利今後의態度가 決定되게될것이다 그리고 英佛兩國의 强硬態度에 鑑하여 平和工作成功의 可能性이 極히稀薄하게된現在 今後는 오로지 佛一國을 相對로하여그 戰意를 喪失케하여 이로써英國과도 平和를恢復할 方法이냐 交換을할 豫定인데 잇다고보고잇다 그러나 今次會談에서는 이點과다른 하나는現在의 英佛對獨의 敵對關係는變化되지안는것이라고보고 今後이에處할 獨伊兩國의 協力關係强化를 協議할려도 如何턴 伊太利의立場은、加一層重要性을 띠게되엇다

모로토프氏訪獨說 獨外務當局도肯定

【伯林三十日發同盟】獨蘇新協定은 數日中에 伯林에서 批准書交換을할 豫定인데 獨側에서는 이機會에 蘇聯要人의 來訪을求하여 英佛에對하여 獨蘇提携의 鞏固함을 誇示할 方針이라고傳한다 獨外務當局도 이情報를肯定하여 獨側으로부터 립벤트롭外相이 再次 莫斯科를訪問하엿스므로 이번에는 蘇聯側에서 代表者가 올차례라고 言明하고잇다 아마 外務人民委員의資格으로 모로토프氏가 伯林을訪問하고 히틀러總統과 交驩을할것으로보인다

히總統國會召集 最後態度表明乎

【伯林三十日發同盟】獨政府는三十日 午後三時라디오를 通하여 來週中에國會를招集하여 히總統으로부터 重大聲明이잇슬것을發表하엿다 確聞하면 히總統은二十九日의和平提唱에對한 英佛의 態度를보아 最後의 決意를發表

敵、長沙抛棄前提?

湖南省政府를衡陽으로移轉

【香港三十日發同盟】長沙陷落도 目睫間에 切迫되어 支那當局은 湖南省政府를 包含하는全軍黨政機關을 二十八日湖南省南部衡陽에 移轉하기로決定二十八日부터 移轉을開始하엿다 이는日本軍의 進擊을 압두고 長沙를放棄할第一手段으로보인다 白崇禧及西南行營의 蔣介石麾下各將領은 粵漢線中央沿線의 後衛를牽制하기爲하여 衡陽에 向하는一方、韶關(廣東省)衡山縣(湖南省)間에는 軍隊의 交流가 盛行되고잇다 支那軍의 長沙放棄는 支那當局이 防禦本營을 衡陽과 沅陵縣二個所에分散시킬 企圖로써 衡陽에는 衡陽山의 四川天險을 利用하여 湖南省南部의 中央防禦에當하고 沅陵縣은 常德、寧鄕縣湘鄕縣을 連繫하는 第一線에依據하여 湖南省西部의 中央防禦에當할터이다

長沙附近敗敵 衡陽으로集結

【漢口三十日發同盟】蔣介石이不落을자랑하던 堅陣第九戰區 湖東地區로부터 驅逐된敗殘敵軍은 이제 어느곳에가서 戰線을 再建할수잇슬지 我陸海空三方面으로부터의 神速한 進擊에依하여 第一線 長沙防備는 全然半減되어 벌써湘江及 汨羅河以南에退却하고잇다 이는曾者 南昌白山에서 日本軍의總攻擊을밧고 南昌을 放棄한後到底히 汨河及南昌西北方高地帶에잇는 第二線陣地도 支撑할수업슴을깨닷자 敵將羅卓英은 長驅江西、湖南省境 介石은 洞庭湖를 左翼의 要害로하고 湘江에沿한 東西陣地를 베풀라고命令하엿다한다 即이는 湖南省衡州를 中心으로한 衡陽地區를 말하는것으로 이번에도同地區에 敗敵이集結하고잇다고傳하는것도 首肯된다 이에關하여 軍事通은 永續性업는 脆弱線이라고말한다 即洞庭湖는 아미海軍의 勢力下에잇서 이湖水水路를 利用하여 敵背를 衝擊하는것은 容易한일로서 蔣介石이말한左翼은 아모힘이업고 一個月前堅陣을 자랑하던 衡陽地區도 벌써 脆弱陣地가되어버렷다 이리하여 敗敵은 어디로遁走하려는가?이는 我方에게는 興味잇는問題이다

波蘭大統領 모시스키氏辭職

【巴里三十日發同盟】부카레스트에서 當地에達한情報에 依하면 目下羅馬尼亞領內에避難中인 모시스키波蘭大統領은三十日辭職、前上院議長 우라그스라우키위츠氏에게大統領의地位를 讓位하엿다

英佛承認乎 波蘭新政府를

【巴里三十日發同盟】佛國政界는 波蘭新內閣의成立을波蘭의對獨戰爭遂行의堅固한 決意를보이는것이라고하여 歡迎하고잇는데 英佛兩國은 第一次大戰에서 白耳義亡命政府를 承認한 前例를본바다 波蘭新政權을 承認하게될模樣이다

日曜氣配

◇株式 好惡材料交錯로 氣迷되어目前株式商況이나 金融關係好調로 氣配不變

大新 八〇〇 東新 一五〇〇 鐘紡 一五三〇 滿業 八〇

◇綿布 不變

人事·集會

◆李炯觀氏(平北道會議員)三十日入京人事次來社

八面鋒

◇발트海재판獨逸은 크레물린을向하야 一도唯唯 二도諾諾。

◇이번엔 蘇外相訪獨機會에東南歐外相會議를 開催。

◇一次大戰에 挫折을當한 露西亞傳統의 汎슬라브主義의再現?

◇今番은 獨逸까지 握手를햇스니 게르만、슬라브의 新樞軸이나올판。

◇歷史的大猿 게르만과 슬라브의握手는 歐洲勢力均衡에大地震。

◇간디翁日『印度의援助를期待커던 먼저獨立을 與하라』

◇一次大戰當時 英國의 背信에 苦杯를마신 印度로서는 當然한要求。

◇第二大戰來를 不覺헷던가 印度의動搖는 英國의 自取孼。

今日本紙四面

醫學博士 公炳禹 先生著
新小眼科學 全
新刊
本書ハ著者獨特ノ記述ヨリ成レル斯界唯一ノ名著ニシテ醫學生ノ受驗參考書トシテ又一般醫家ノ實地備忘用トシテ新刊早早大好評!
定價六、五〇 〒、二五
發行所 京城西大門町二丁目 柳韓洋行學術部

外科 X光線
醫學博士 鄭求忠
京城府鍾路三丁目十六 (入院室完備)
電話光化門六八五番

各官公署各學校銀行會社 朝鮮日報社其他各新聞社 御指定
內金剛長安寺 京城旅館

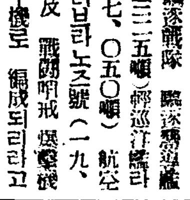
警察官〈講義合部全書〉
鮮滿警察學會

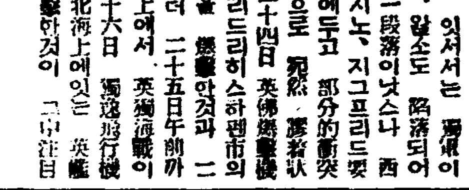

眼病專門內服良藥 청명관이 療法說明書 無代進呈
進光堂本家

물감원료 染料藥品
京城府鍾路六丁目東大門市場前 愛國公司

カネボウ綿製品
學生服は……
ニッポン學生服
ランニングパンツ
戰鬪帽
運動帽
아리랑버선
朝鮮 滿洲 一手販賣 日滿物産株式會社 京城府長谷川町富士ビル
鐘紡サービスステーション

徵用의勞務奉仕는 銃後動員의重要制度

朝鮮國民徵用令今日부터實施

국가총동원법 제사조에의하여 국민징용령(國民徵用令)은 내지에준하여 조선에서도 금일부터 실시한다 이징용령에의하여 징용될사람은 대개 저번에 실시한국민등록령 즉 국민직업신고령에 의하여 신고된사람에 한정하게되는 것인데 이직신고를 하지아니한자 혹은 몰라서신고에 빠진사람은 물론이어니와 신고를면제된 사람이라도 징용할수잇서서 조선총독의 명령에의하여 어데든지 지정하는곳으로 출동하게되는것이니 일단 징용명령이 나리면 징용되는 사람이나 이를내는 사람은 모두 응소군인과 가튼 태도로보내며 가게되는것이며 따라서 그가족에대하여도 응소군인의가족과가치 충후하게우호하지안흐면 안되는것이다

大竹內務局長 談

이에대하여 총독부대죽내무국장(大竹內務局長)은다음과가치 말한다

지나사변은 바야흐로 장기단게에 드러가서인적자원(人的資源)을다시 강화하여 국가총력을 최대한도로 발양하여 흥아 성업(聖業)완성에거국일치로 매진하지안흐면 안될정세이다 특히인적자원의 방면에는 사변발발이래국책산업에 대한필요인원이 격증한때문에 노무자원이 대부족한중에도 기술자와 경험공에대하여는 자유모집방법만으로는 용이히 충족할수업는상태이다 그래서 국내인적자원을가장 합리적으로 배치통제하여최대능력을발휘하지안흐면아니될필요는 더욱절실하게되엿다

이에대하여 정부에서는 국민등록제를 실시하여 각종노무대책을 실시중인데 종래의방법으로는 도저히국가의 요구를 충족하기는 곤난한사정이므로 비상시조치로서 징용이라고하는 강제권의 발동에의하여 목적을달성하기로되엿다

징용령은국민의 자유를구속하는 극히중요한 의의를가진노무봉사제도로서 그중요성에잇서서 또는 명예에잇는점에잇서서 병역의의무와 다름이업는것이다 사변발발이래 조선인의 애국정신은 자못앙양되는바이잇서서 그 실적이 일일히 매거키어려운현상이므로이제도의실시에 대하여도 반드시국민의식에 철저하고국책수행에 헌신하여 예기이상의효과를보게될줄로 확신하는바이다 이제징용령의 중요한내용의대개를보면 다음과갓다

徵用의目的

나라에서 행하는 총동원업무에종사케하기 위하여 하는것이다 즉군관리 [illegible] 한각종 생산력확충 [illegible] 행하려면 다수의일군들이 필요하게되는데 이런경우에일에 유감업시 하기위하여서 필요한노무원을 징용하는것이다 징용은 국민의 자유를 구속하는 극히중요한 의의를가진 제도임은 우에서 말한바와가트니 국가의 총동원업무에종사시키는 조목에한해서 실시되는것이다

被徵用者範圍

국민직업능력신고령에의한요신고자(要申告者)에 한정되는데『요신고자』이니만치 당자가아직 신고를안하고 잇다고해서 모면될수는업다 그러나 요신고자라고해서 전부가 실제에잇서 징용되는것은아니다 신고를 하드라도그중에서 본령적용의필요로하지안는사람도 잇서서 이런경우에는 각각일정한 조항에의해서 제외된다

徵用의手續

징용, 징용의 변개및 징용의 해제는 조선총독의 명령으로 행하는데 그명령은 도지사가 이명령을 바다가지고 징용령서 징용변개령서및 징용해제령서를 징용을 밧게되는 각개인에게 교부한다

被徵用者身分及給與、旅費

징용이되면 징용중에는 징용을 바든사람은 관청의 장관과의 사이에 일정한 사용종속의 관계를 맷게되는것이니까 그지휘에 따라서 업무에 종사하지안흐면 아니된다 그리고 징용바든 사람의 종전사용자와의사이의 신분관계라든지 징용해제후의 복직및 귀향에 필요한 여비지급에대해서는 국가총동원법에의해서 취급한다 또징용중의 급료에대해서는 본인의기능정도 기타를참작해서 손해업슬 정도로 지급한다

鄕村守護、災厄防止 再編警防團今日一齊結成

京城地方은今朝朝鮮神宮에서令旨傳達、團旗授與式擧行

전조선의향촌을수호하여 민생의강녕을보전하며 재액방지에총후의용봉공의정성을다하라는 경방단(警防團)은 드디어 금일종래의소방조, 수방단, 방공단을개편통합하여 이제이천사백삼십이 단체 이십만단원의 획기적대조직을 구성하여 전조선일제히 결성을보앗다 조선경방사(史)의 첫〃페이지〃를 장식할이날 경성에서는 오전십시부터 조선신궁봉찬전(奉贊殿)광장에서 영지(令旨)전달과 단기수여식을 거행하엿다 식장에는 남총독(南總督)、대야정무총감(大野總監)이하 군관민 유력자와각도 경방단대표 경성각구 경방단원등 일천수백명이 참렬하여 정각이되자 총독부 북촌방호과장(北村防護課長)의 개식사로써 식을 비롯하여 대야조선경방협회 총재의 옥관(玉串)봉전 일동신궁배례 국가봉창 궁성요배등 순서를 행한후 대야총재로부터각도 경방단대표 감자경기도지사(甘蔗京畿道知事)에게 대일본경방협회총재 이본궁전하(梨本宮殿下)로부터 보내신 영지를전달하엿다 그리고 다시 각도내대표단장에게 단기의 수여가잇슨후 남총독의 고사 중촌군사령관(中村軍司令官) 고교경성부윤(高橋京城府尹)의 축사낭독이잇섯고 이에대하여 경방단대표인 신전의민(新田義民)씨의 답사가잇섯다 삼교경무국장(三橋警務局長)의 선창으로 일동이 황국신민서사를 제창한후 마지막으로남총독의발성으로 성수만세(聖壽萬歲)를 삼창하고 동십시경에식을마치엇다 (사진은 단기수여식과경)

施政二十九年記念祭嚴肅擧行

今朝神宮大前에서官民多數參集裡

내선일체의 신조하에 마지하는 총독부시정이십구주년 기념제는 금일일 조선신궁대전(大前)에서 거행하엿다 식장에는 남총독(南總督)대야정무총감(大野總監)이하 총독부각국과장 고등관 민대표등 이백여명이참열하여 아지화궁사(阿知和宮司)의 주재로 중제식(中祭式)에 의하여 엄숙히 제전을 거행하엿다 남총독이하 참열자의 옥관(玉串)봉전등 순서를마친후 동구시 반경에 식을 마치엇다 또 이날은 마침 애국일(흥아봉공일)이자 일요일이므로 조선신궁참배자는 아침부터 답지하여 시정기념일과아울러 의의기픈바가잇섯다

竊盜로轉業 第一次에失敗

삼십일밤 아홉시반경 부내교남정(橋南町)일백삼십오번지 원흥(源興)상점안에 노힌 그상점자전거를 어떤자가 도적하여가는것을 점원이 발견하고 경찰관에게 급보하여 이를 추격하여서 잡앗는데 이자는 고양군신도면구리(高陽郡神道面□□里)출생의 주소부정인 꼿장사 김순창(金順昌)(二二)으로 꼿만 팔아서는 생게가 안되므로 절도로 전업제일차에 실패하엿다고 자백하엿다

和蘭領事 防空器材費로 一萬圓獻金

화란(和蘭)명예총령사불란서인『폴·플레장』씨(三)는 지난이십일일 조선군 애국부를방문하고 씨의 조카『그르로ー드·플레장』씨가 금번조국으로부터 소집장을 바다 근일내로경성을 출발하여 귀국하게되엇는데 조선잇는동안의 후의에 보답하려다고 조선방공기재비로서일만원을 헌금하엿다 이가치거액의헌금은 외국인으로서는 처음되는일이라 군부에서는 크게감격하고잇다 『폴·플레장』씨는 조카『그르로ー드·플레장』과 함께 저간상표사기와 상표법위반으로 기소되엿다 이십구일 집행유예의 판결언도를 바든사람이다

京城新京 定期航空開始 日、滿航一日二次就航

【新京一日發同盟】 항공만주의빗나는 약진을보이는 만항기(滿航機)에 의한 일만연락신경 경성간의 정기항공제일편은 일일 오전일곱시아침 아침노을을 뚤코 초항(初航)의 장도에올랏다 이날 영예의 임무를마튼 간궁(間宮)일등조종사 석정(石井)기관사 산전(山田)통신사등의승조원은 일즉이전 이미 비행장에 나타나 팔육형(八六型)『용카ー스』기의 점검을 행하엿슴을 지음 이일 경성에서 열리는취항축하회(就航祝賀會)에의 출석을 겸한관동군대표 교통부대표 판본(坂本)사무관 만항의 도축(都築)신경관구장 중부(中富)총무부장을비롯하여 염총(鹽塚)유사 다전길(多田吉) 소석길행(小石吉行)씨등 첫여객이 속속비행장에 도착하고이날의『에어·깔』중서천대자(中西千代子)양의 안내로서 일동은 비행기에올라 계원의 신호로『엔진』의 폭음도 용장하게 이륙하여 남쪽으로 날러갓다 그리고 만항기는 당분간오전일곱시출발, 일항기(日航機)는종래대로 아침여덟시출발의 두회 취항하는데 십일불기하여서 일항(日航)만항(滿航)양기모두 오전중에 신경비행장을 출발하며 또동객이 만족(?)에는 복강(福岡)까지 연장취항할터로 이에 의하여일만간의 항공여객 폭주는상당히 완화될터이다

第一便機 京城에安着

비행기 여객의홍수를 완화키위한신경(新京)경성(京城)간연락정기항공제일편기『용카스』기는 간궁(間宮)일등조종사의조종으로 관동군대표 죽궁(竹宮)만항상무 삼전원(三田原)총좌중간(中間) 소좌등외 마수거리 손님을 태우고 오전열시이십팔분 경성비행장에 무사히 그자태를 나타냇다 일동은 길전(吉田)체신국항공과장 적본동항공과·대목동개장기타 관계자다수의 마중을바다 비행장사무소아페서 축배를들고 빗나는전도를축복하엿다 동기는 날개를쉬일사이도업시 곳급유(給油)한다음 오후 영시오십분 여객드문을 태우고 제일일의복로(復路)의 길에 올랏다

上海在留同胞 鄕土訪問視察團 來七日午後에入京

기보=상해(上海)재류 조선인실업가일행 십사명은 북지(北支)만주(滿洲)북조선 금강산(金剛山)을 것처서 오는칠일(예정보다 하루느젓다) 오후한시오십분 경성역착 열차로 입경하여 경성에서 이틀동안 묵은후 인천(仁川)평양(平壤)부산(釜山)을 시찰하고 상해로 돌아갈예정이다 단장 이갑녕(李甲寧)씨는 상해조선인회회장으로 어떤사변당시 상해에잇는 조선인을 지도하기에 비상한활동을한 사람이다 일행의『멤버ー』중에는 유력한실업가로서 고향을 떠난지이십여년만에 오는 동포도잇다

遞信記念日 行事盛大擧行

시월초하루 시정기념일은 또한 체신국에 잇서서는 제오회 체신기념일이고 조선간이보험사업시실주년에 해당하므로 체신국에서는 그기념식을 오전열시부터 광화문통(光化門通)체신국 도서관앞뜰에서 관민다수참석아래 간이보험계 수포장자(受褒者)대표와 체신국종원등이모여 성대한기념식을 거행하엿다 먼저 국가합창, 궁성요배, 묵도, 조서(詔書)봉독을 마치고 식사, 총독고사=내무국장대독=수전(水田)재무국장축사, 축전피로, 직원표창과 표창장수여 답사, 황국신민서사제창으로써 오전열한시 식을 마치엇다

仁川松島에 遺家族招待

총후후원강화주간행사의 하나로서 경기도에서는 도와 경성 인천, 양부와의 공동주최로 시월팔일경 인(京,仁)양도시의출정군인유족이백오십여명을 인천교외의 명승지송도(松島)유원지에 초대하고 성대한 위안회를 열기로되엿다 이날철도국과 경전(京電)에서는 이일에 협력하는 의미에서 유족에게 기차와 뻐스의 임금을 반할인하여 주기로되엿고 기타의비용전부는경기도군사후원연맹에서 지출하기로하엿다한다

獨豪華船 부레멘號 蘇聯에避身事實確實

【암스테르담三十日發同盟】 대전폭발이래대서양에서 돌연소식을끈허 버린독일 최대의호화선『부레ー멘』호(號)의 행방에대해서는 그동안가지각색의 풍설이전해지고잇섯는데 삼십일 소련(蘇聯)북빙양(北氷洋)쪽에 잇는『무르만스크』항에서 화란(和蘭)으로돌아온 독일화물선『몰텐하ー겐』호(三三一五噸)의화란인승무원의 입으로부터 문제의 부레ー멘호는 무르만스크항에 피난해잇다는 사실이 드디어 확실해젓다 몰텐하ー겐호 승무원의 이야기를 들어보면 아래와 갓다ー

우리가 탄 몰텐하ー겐호는 대서양상을 항해중 돌연 무선에의하여 대전폭발을 알게되엇다 선장은 즉시 선체를갈색겡키로 변장할것을 명령하엿다 스코트랜드 북방 셋트랜드도(島)부근에 다다르자 본선은 부터 직각 최대속력을 내서 가장 가까운 중립국 항구로 피난하라는 명령을 바덧스므로 여기서 배의 코ー스를 아일랜드의『라이챠ー츠비ー크』쪽을 향하여바꾸엇다 이때『뉴욕』을 떠나서 오고잇던 부레ー멘호는우리들이 탄배를 제치고 아프로 전속력으로 달려오고 잇섯다 우리는 라이챠ー츠비ー크항에 잠간머므른후 여기를떠나 북빙양 소련 무르만스크항으로 갓는데 항내에피난중인 독일기선다수를 발견하엿는데 그가운데에서 부레ー멘호의 커다란자태를발견하엿다

백미대신에배아미, 현미대신에 잡곡을…하고 각방면에서 절미운동이 일어나고잇다◆절미를하고, 절주를하는것이 전시하의국민으로서는 어느누구를 물론하고 응당의무로알어야할것이지만◆그러나 운동의효과를 좀더크게 노피자면 일반대중이라는 막연한 범위에서 헤멜것이아니라 각개격파주의(各個擊破主義)로 우선 부유계급의 가정으로 집중포화(集中火)를 퍼붓는것이 상책일까한다◆왜냐하면 가난한사람들은 절제가 업스면 업는대로 꾸려가는것이 그들생활의전부이지만◆잇는사람들이란 그것을 알수업는 이란 잇는것도 자세하고 남의눈을 기피해서까지라도 자기네생활의 영역(領域)에 수세의 자세를취하고잇는것이 그들의 옹지길수업는 본능으로 되어잇지 안흔가◆그증거로는 사변이 일어나면서부터 서울의 포목값을누가올렷스며 최근에는 반미가달린다하니까 정미소의쌀을 누가먼저 매점해갓는가를 물어보라!

第16京城府體育日 第二日

祝福바든날씨에 長安은스포츠一色

各處에버러진熱戰!

京城體育協會主催의 第十六回 京城府體育日第二日은 淸凉한 스포ー츠날씨에 祝福바든 一日午前九時부터 前日에倍加한 人氣속에 열리엇다 城東原頭 京城運動場에서는 市內各町對抗繼走大會를비롯하여 女子庭球爭覇戰 實業籠球、鐵道對京城써커ー의蹴球戰、排球、商工從業員運動會、府民總動員軟式野球、中學野球、大學專門相撲大會等이열리고 本社講堂에서는 八十六名이參戰한 府民卓球大會가열리어 熱戰를거듭하고잇스며 府民會場에는 府民重量擧大會가 열리어 젊은力士들의衝天하는 意氣는 訓練原頭를 威壓하고잇다 그리고 龍山鐵道局코ー트에서는 硬式庭球大會가開始되어 오늘의長安은 스포ー츠一色으로 물드리고잇다

五百米繼走

京城府民體育日第二日…各町對抗 五百米繼走 靑少年部大會는 午前九時半부터 開始하엿다

【各町對抗五百米繼走】 豫選靑年部 ▲1組 1崇仁 新設町會 2中央町會 ▲2組 1西氷庫町會 2[illegible]二丁目町會 ▲3組 1明治町會 2唐珠內町會

【各町對抗五百米繼走 決勝靑年部】 1崇仁 新設町會 2中央町會 3本町二丁目町會

【各町對抗五百米繼走 豫選少年部】 ▲1組 1校洞町會 2南部第一町會 ▲2組 1永登浦北部町會 2西氷庫町會 ▲3組 1阿峴町第三區町會 2崇仁 新設町會

【各町對抗五百米繼走 決勝少年部】 1校洞町會 2崇仁 新設町會 3阿峴町第三區町會

女子庭球

【中等部】

(第一回戰)

【京城】勝10…7【梨花】
孟[illegible] 尹[illegible] 4…3 玄[illegible] 鄭[illegible]
李[illegible] 李貞珠 4…0 張[illegible] 金[illegible]
安[illegible] 黃永姬 2…4 鄭[illegible] 趙[illegible]

【第一】勝9…6【進明】
高久 尾子 4…1 金[illegible] 權[illegible]
湯澤 名興 1…4 金[illegible] 金[illegible]
江川 重兼 4…1 金[illegible] 金[illegible]

【第二】7…12【向上】勝
竹丸 古賀 2…4 李[illegible] 李[illegible]
小牧 廣川 2…4 朴[illegible] 文[illegible]
水野 船渡 3…4 [illegible] 朴[illegible]

【女商】勝12…2【女師】

(第二回戰)

【好壽敦】勝8…7【京城】
李大純 朴[illegible] 4…0 [illegible]
金貞玉 金[illegible] 4…2 黃永姬 安[illegible]
[illegible] 劉[illegible] 4…1 李[illegible] 李[illegible]
吳[illegible] 李[illegible] 0…4 [illegible] 孟[illegible]

【海州旭】勝11…8【女商】
福[illegible] 朴[illegible] 4…3 朴[illegible] 金[illegible]
河野 片岡 4…1 吳[illegible] 郭[illegible]
種[illegible] 牛場 3…4 李[illegible] 朴[illegible]

【淑明】勝10…6【向上】
李[illegible] 黃[illegible] 4…2 李[illegible] 李[illegible]
文[illegible] 金貞子 4…0 [illegible]
元谷 丁[illegible] 2…4 [illegible]

【一般部】

(第一回戰)
京城(金[illegible] 李貞雨) 4…1 女高(李[illegible] 金[illegible])

(第二回戰)
京城(金[illegible] 李貞雨) 4…0 女高([illegible])
女高(金[illegible] 金[illegible]) 4…3 京保(尹[illegible] 崔[illegible])
女高(李[illegible] 佐[illegible]) 4…1 梨專(韓[illegible] 金[illegible])
女高(金[illegible] 金[illegible]) 4…2 女高(李[illegible] 南[illegible])

籠球部

京城府民體育日第二日…實業籠球戰準決勝은 스파르타對新興戰은 新興軍의棄權으로 스파르타軍이 不戰勝捷하엿스며 府廳對京電準決勝戰은 豫定時間대로 午前十時부터 李文鎬、金容武兩氏審判下에 開戰한바 前半에 十八對十 後半에 三十對十七로 結局 府廳軍이 快勝하엿다

【準決勝戰】 府廳 48 (30 18…17 20) 37 京電

蹴球部

鐵道8 써커4

【前2…3後半2…1延4…0】

京城府民體育日第二日…一般蹴球戰鐵道對京城써커ー決勝戰은午前十時半부터 玄孝燮(主)李時東盧光鎬(線)三氏審判下에京城써커ー軍의킥업프로 開始한바 開戰劈頭부터 京城써커ー軍의 猛烈한 攻擊으로 三分에京城써커ーLW李申鎬의크린슛으로 一點을先取하엿고 五分에京城써커ーRW李範泰의陽蹴을 鐵道GK任昌淳이 손이接觸하엿다가 골인 八分에 京城써커ーLW李申鎬의 陽蹴으로 또一點을加하여 三點을獲得하엿슬때 鐵道는 一時闖氣沈滯하다가 鐵道軍CF林暢植 十五分에 門前十米에서 크린슛으로 一點을獲得하자 鐵道軍意氣潑剌하여저서 二十分에 鐵道RW朴大圭의 슛으로 一點을加하여 前半戰에京城써커ー軍이三對二로 一點을리ー드하엿다 後半에들어가 四對四同點되엇다가 延長戰에들어가 鐵道는大擧四點을너허 結局八對四로 優勝하엿다

【써커】 GK RB LB RH CH LH RW RI CF LI LW [illegible]

【鐵道】 [illegible]

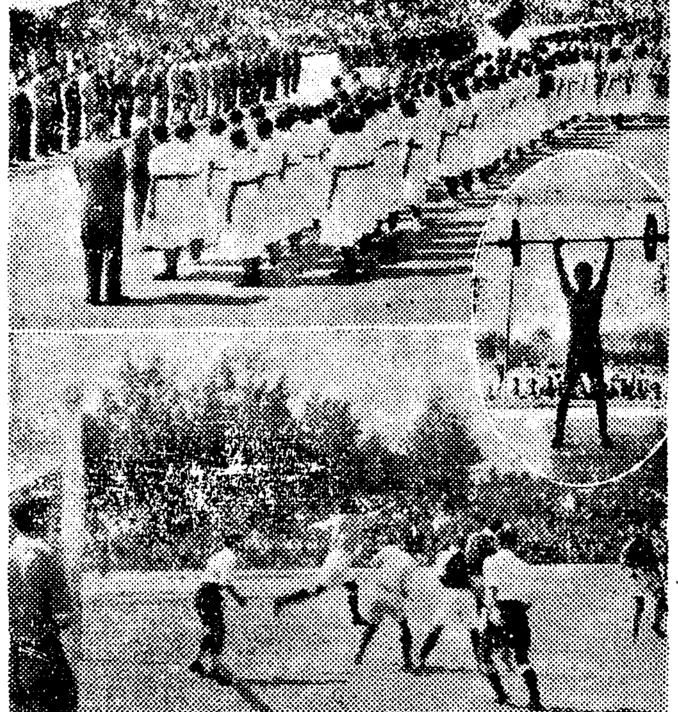

(寫眞上으로부터 京城府體育日入場式、府民重量擧大會、鐵道對京城써커ー蹴球戰)

府民卓球

京城體育協會主催의 第一回 府民卓球大會는 一日午前十時부터 本社講堂에서 新銳八十八名이 參加한가운데 이날의 戰績은다음과갓다

【三回戰】
金容喆(本府)2…1李鍾遠(遞信)
金龍鎬(三和)2…0安相喆(京電)
許 健(本府)1…2金仁杰(鐵道)
金龍業(光電)2…0松 下(博物)
柳[illegible](遞信)0…2兪昌根(鐵道)
李[illegible](無)2…0白[illegible](本府)
金升坤(本府)1…2李德煥(雅樂)
梁榮煥(雅樂)2…0申兆洙(京電)
二 井(本府)0…2菊 池(遞信)
金基元(府廳)1…2許匡鎬(專賣)
朴性遠(雅樂)2…0朴[illegible](往十)
片 岡(商銀)2…0金光得(雅樂)
李[illegible](光電)0…2吳汶洙(本府)
岩 見(長運)1…2崔[illegible](京電)
三 浦(鐵道)1…2山 本(遞信)

【四回戰】
金容喆(本府)3…0金龍鎬(三和)
金仁杰(鐵道)2…3金龍業(光電)
李[illegible](新)1…3兪昌根(鐵道)
李德煥(雅樂)3…1鄭[illegible](本府)
梁榮煥(雅樂)2…3菊 池(遞信)
許匡鎬(專賣)0…3朴恒遠(雅樂)
片 岡(商銀)3…1吳汶洙(本府)
[illegible](京電)2…3山 本(遞信)

【五回戰】
金容喆(本府)3…2金龍業(光電)
兪昌根(鐵道)2…3李德煥(雅樂)
菊 池(遞信)1…3朴恒遠(雅樂)
片 岡(商銀)3…1山 本(遞信)

【準決勝】
金容喆(本府)3…0李德煥(雅樂)
朴恒遠(雅樂)1…3片 岡(商銀)

【決勝戰】
金容喆(本府)3…2片 岡(商銀)

蹴球對陣

興味잇는熱戰期待

第十五回朝鮮神宮奉贊體育大會蹴球競技는 十月五日부터 連日間 京城運動場에서 擧行할터인데 出場의對陣은 一日午前十一時부터 和信社交室에서 열린協理事會에서 抽籤決定하엿다 다음과가치

【一般部】 五日 全普成・載寧 4:45 / 松卯・光州 六日 / 平壤・昌□ / 春川・咸興 4:45 / 八日 3:10 / 九日 3:50

【專門部】 大同工業・中央佛專 / 藥專・醫專 五日 專3・20 / 世專 / 七日 4・45 / 九日 1:45

【中等部】 中東・永生 / 培材・新義州 七日 / 光成・東萊 六日 / 高敞・普成 五日 / 1・35 / 12・0 / 八日 / 九日 12:00

以上抽籤의 結果를보면 各部에 예의 고른對戰만인데 一般部에는 準決勝에 平壤과 咸興의因緣기픈게임이 豫想되어 全普成은 松卯(淸津)에게 慣敗한만치 雪辱戰이될것이다 中等部에는 中東 培材 光成 普成의 〃베스트4〃를 들수잇는데 新進인 實力未知의 新義州東中 高敞 東萊 永生等의 活躍이 期待된다 專門部는 一回戰에 運不利하여 對陣케된 世專對醫專의 激戰이 注目되며 昨年에 九州福岡에서 一年生만으로 覇權을노린 大同工專의中央舞臺의 登場이 또한蹴球界의興趣를사아 내고잇다

曆

▲十月二日(月曜日)陰八月二十日 ▲干支 壬申 ▲日出 午前六時廿八分 ▲日南中 午後零時廿三分 ▲日入 午後六時十七分 ▲滿潮 間 十一時四十九分 ▲月出 午後八時廿四分 ▲月入 午前九時四十分 ▲滿潮(仁川)午前六時五十五分 午後七時廿分

天氣豫報

豫報 오늘도 내일도개인다 二日아침에는 日氣가 조흘터인데 北支大陸에 高氣壓이 强하게퍼저잇스므로 冷氣는 今後三四日 계속할모양이다

昨日最高 一七度三 同最低 五度七 一日朝最低 四度八 同正午 一九度四

融金保担物建地土
營業項目 ●土地建物擔保貸付 ●建築資金貸付 ●土地家屋評價鑑定 ●土地家屋管理分讓 ●土地家屋賣買紹介 ●火災保險代理事務
黃金町二丁目五五 電本1381.1681
東京建物株式会社京城支店

流行歌 追憶의물결 新人 李景春
레코ー드는콜럼비아時代

Columbia

實用自轉車特價販賣 A八十四圓 B七十五圓 C七十圓 京城府明治町二丁目 自轉車卸 內山商會 電話本局三九四五・二九八 振替京城二一三八八八 御注文ト同時ニ御送金ヲ願ヒマス

事務用品 文房具 手帖 三錢要 卸商 錄型
東光堂文具卸部 京城府齋洞四街 電光③370番

朝報案內

男給仕募集 年齡十五六歲 普通學校卒業者 自筆履歷書携帶 十月三日午後四時까지本社庶務部로

讓店 盛業中의食料品店 二層居 電光三四二一番으로問議하시요

家庭敎師 記住所 專門學校 成 募集 寄宿舍 普專學生會共濟部

電髮 六圓均一 一週年記念 十月十五日迄 京城郵便局前 高賣藥 ナガタ

毛糸編物 講習生募集 十月三日 來談 京城府通□ 龍山編物講習所

無代進呈 早期射精 早漏 局部 神經衰弱 料無 [illegible] 東京市 [illegible] 特産物商會

最古ノ歷史……最新ノ設備 鑛山機械器具ノ大增産
在庫品 〃〃 7×4ブレキクラツシヤ 〃10×7 〃 (數臺) 鹿玉本多製15馬力エンジン 一臺 スタンプ200封度 ロラクラツシヤ 〃〃5×6 〃〃6×7 〃〃10×12 13臺重石用
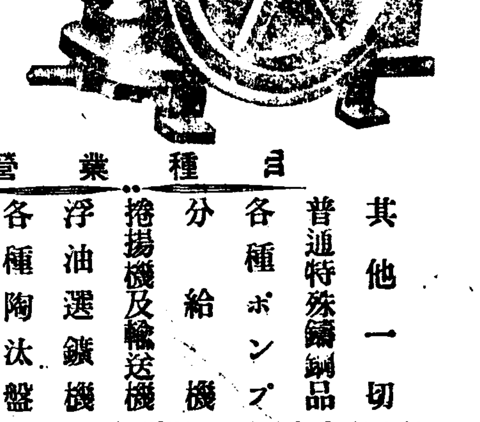
營業種目 其他一切 普通特殊鑄鋼品 各種ポンプ 分給機 捲揚機及輸送機 浮油選鑛機 各種陶汰盤 碎鑛機 搗鑛機
本社及營業所 京城府南大門通一丁目九七(江商ビル) (中林町朝鮮鐵工所改メ)
株式會社 朝鮮鐵工所
電話本局② 0863番 7836
工場 京城府永登浦町三三七番地

嘉藍時調集 李秉岐著 定價 一圓五十錢 郵料九錢
著者自裝 三百部限定版
時調製에잇서서 質과量으로 嘉藍의오른편에안즐이가 아주업다。天成의 詩人으로서 넘치는 精巧를 타고난것이 더욱이 嘉藍과 맛서기어려운 점인가하노니 한참 드날리든 時調人들의 行方조차 알길이 아득한 이지음 嘉藍의 거룸은 바야흐로 密林을 헤처나온 코끼리의 步法이 아닐수업다。松江이후에 嘉藍이 솟아오른것이 아닐가한다。
京城鍾路韓靑빌딩三層 振替京城二五〇七〇番 電話光化門一六二七番 文章社發行

第一學年若干名、學費補助制度アリ。補缺生特別指導ス 補缺生徒募集 中學科(校舍新築中) 京城府□□町 電話光(3)三三六一番 朝鮮文化學院

淋疾に 萬有 ウロジール 錠
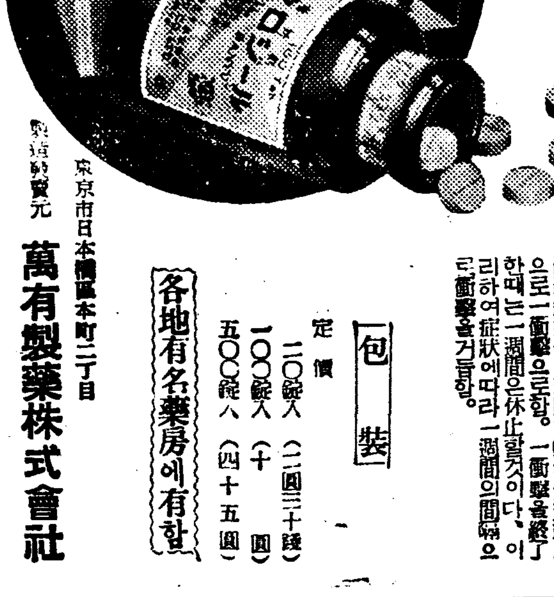
實驗的歸結
治淋法의最新趨勢
一九〇八年『윈』에서『게루모』氏의創製한스루폰아미드劑의治療的研究는드되어淋疾治療上에一新時期를劃하엿다。
스루폰아미드劑의雙璧
治淋化學療法劑스루폰아미드各種中에東西醫家가賞用支持하는것이두가지잇다其一은單一스루폰아미드로서英米佛學派에널리應用되며他의一은二基連結스루폰아미드로獨逸學派에게支持되고잇다。
兩스루폰아미드劑의作用
그러나兩劑는各其다른長所를가지고治淋上車의兩輪과가른作用을한다따라서一、淋疾의治療는兩劑의合理的併用으로서만完璧을期할수잇는(本邦臨牀大家報告文獻贈呈)
우로지ー루
는實로이二種의化學的療法劑를合理的으로配合한本社獨特의製品이다。
結論
그리하여淋疾의治療는이미實驗的으로當然兩스루폰아미드劑의合劑인우로지ー루의內服時代가왓다고밋는것이다。
適應症
本劑는淋疾뿐아니라、膀胱炎、腎盂炎、丹毒、敗血症、疔瘡等에도極히有効하다。
用法
衝擊療法一日三回二錠씩一週連用으로一衝擊으로함。一衝擊을終了한때는一週間은休止할것이다、이리하여症狀에따라一週間의間隔으로衝擊을거듭함。
包裝 定價 二〇錠入(二圓三十錢) 一〇〇錠入(十圓) 五〇〇錠入(四十五圓)
各地有名藥房에有함
東京市日本橋區本町三丁目 製造發賣元 萬有製藥株式會社 出張所 京城府本町一〇〇

嚴冬의 跫音

冠帽連山에는 白雪이 紛紛 / 거리엔 性急한 外套黨이 散見 / 北國淸津의 異變

【咸北支社發】금년겨울은 여름을 보내지 며칠이 됏길래 벌써 이처럼 부들부들 사람을 떠러야하는고-엽동(?)이 빠른것은 북국의 쌀쌀한 버릇이지만 금년은 한층 더 빨리 차자오는지 추석다음날부터 기온은 갑짜기 저하하여 관모연산(冠帽連山)에는 백설이 은세계를 이루고 빼꺼이는가하면 외겹 거리에는 서슬(?)만흔 배자 외투, 동복들이 조석으로 눈에 띠이고잇다 마치 소나비 나리드시 일기는 고르지못하여 해는 떳스나 비는 나리는 형용을 며칠이나 계속하고잇다 그때마다 기온도 쭉쭉 내려가고만잇다 눈보라치는 이땅의 면을 얼동은 이처럼 성큼하게 위협을하고잇다

平壤에는 初霜

【平南支社發】가는듯오지안케 여름이 가것을 느끼자 이도엇시 벌써 서리가 내렷다 일본해중부에잇던 저기압이 북동(北東)편으로 진행하는때문에 그뒤를 쪼차 산동성(山東省)서부 본국기압이 잇던 칠백여미리의 고기압이 조선으로 밀려나와 이십구일부터 평양의 거리도 갑짜기 기온이 내려 삼십일오전여덟시에 첫서리가 내렷섯는바 이는 작년보다 십륙일 평년보다 십이일이 이르다고한다

百萬圓의 工事費로 第二築港計畫進捗

山田咸南土木課長이 近近總督府와 折衝 / 大新昌建設도 在邇

【新昌】약진하는 남에 반가운소식 하나-지난번 산전함남도토목과장(山田咸南道土木課長)이 내신하여 신창제이축항기성회중요간부 면온과 축항공사에관한 토의가잇섯는데 그결과 명춘삼월부터 착공하리라는것은 이미본지에보도한바잇거니와 최초의공비 사십만원을들수가 대단히적다고보아저 그후오십사만원의공비를 계상하여두엇던바 현재형편으로는 그것으로도 만족할수업서서 드디어 축항기성회의 맹렬한 활동으로써 일약 백만원의 대공사를 시작하기로되어 산전토목과장이 직접총독부에교섭차로 근일출발하여 활동을개시하리라한다 이제 백만원예산의 연축항명(?)법을 조사하면 아래와갓다고하나

官有地五千坪을 每坪三圓式拂下 道有地九千坪을 每坪三圓式拂下하고 二圓을補助바듬 漁組有地一萬三千坪을 每坪三十錢式買入 面有地二萬坪도同價買入

이상매입총액이 이만칠천삼백원인데 이를매평에 십오원가량으로 팔작정이라는바 그총액을따지면 칠십만오천원의거액에달하여 그외에 축지일만오천평을 매평십오원씩하게 이십이만오천원과 수산제품의 자발적 무과총액 육개년분이 십이만원 합하면 일백오만원인바 관유, 노유, 면유, 어조유지 불하총액 이만칠천삼백원을 제하여도 백만원을 넘으니 이것이면 원근각지에 부럽지안흔 어항으로써 손색이업는 축항을 수축하리라하여 지원민은 손꼽아가며 총독부에 인가를 고대하고 성공인 토목과장의 귀태를 고대하고잇다

南朝鮮旱害移民團 元山經由北海道에

【元山】남조선일대의 한해로 인한 농촌의 피해정도는 예상이외로만흔데비추어 총독부당국은 노력이부족한 각지에 한재민알선을 도모하고잇던중 이십구일에는 이한재이민단이 제일착으로 북해도 탄광으로 가기위하여 원산에도착하엿다 이들은 공주, 논산, 부여, 대덕(公州、論山、扶餘、大德)등 네고을이민단으로서 조선우선의장성환(長成丸)을타고 멀리일본북해도의 산처을바라고 정든고향을 떠나기로되어 이십구일밤은 원산바다배안에서자고 삼십일정오무렵 지로향하여떠낫다 그러데 뒤이어 시월삼일에는 제이차이민단이 원산에와서 대성환(大成丸)을타고 역시북해도탄광으로 떠나기로되엇다한다

懿昌小學에 曙光 三萬圓을 惠擲

海州金泳滐氏의 遺志

【黃海支社發】해주부동영정(海州府東榮町)김영태(金泳滐)(七一)씨는 전부터 병석에잇던중 지난구월삼십일 오전세시 드듸어 고인이 되엇는데 씨는 소시부터 상업계의 활동가로서 근검저축하여 자수성가한후 노래에와서는 항상교육사업에 뜻을두고잇던바 이번병중에잇슬때 의창(懿昌)학교가 경영곤난에 빠저잇다는 말을 듯고 그것을 구제하기위하여 자기서거후에 기부할뜻을 가족에게 언명하엿스므로 그가족은 고인의 유지에의하여 학교직원과 관계자회의에 금삼만원을 경영유지비로 기부하엿다한다.

이에대하여 동교교장 김용훈(金龍勳)씨는 아래와가치말한다

金懿昌小學校長談

우리학교는 명치삼십팔년경에 미국선교부에서 창설한것인데 대정십사년에와서 선교부의 형편에의하여 유지비의 지출이 업서젓스므로 당시는 학교존폐의 기로에서잇던중 고인의 사위되는 오흥환(吳興煥)씨가 매년원씩 자담하기로되어 근근유지하엿스나 소화삼년에이르러서 오흥환씨또한 사정에의하여 이것을 중단하게되자 그후 경영에대하여는 내용에잇서서 무리를 하여가면서 다만 사회독지가의 구원을 바랄뿐이엇든데 이번에 이와가튼 반가운 소식을 듯게되니 감사한뜻은 무엇이라말할수 어렵습니다 이돈으로 경영유지의 기본금을 만드는것은 물론이오 선급한것은 지금까지 생도의 월사금이 일원씩이엇는데 이것을경감하여 학부형의부담을 얼마간이라도 더러줄가하고 생각합니다 (사진은 김영태씨)

葛山小學落成

【伊川】강원도 이천군방장면구당리(伊川郡方丈面舊堂里) 갈산소학교(葛山小學校)는 그동안신축공사를 지행하던중 금번교사와 부속건물이 신축낙성을보게되어 오는시월칠일 오전열시부터 동교신축교사에서 신축낙성식을 성대히 거행하는동시 추기대운동회도 개최한다고한다

平師講習生修了式

【平南支社發】평양사범학교의단기강습과(短期講習科) 제십일회수료식은 삼십일 오전아홉시 그학교강당에서 거행하바 이번수료생은 모두국어학교 출신의삼십팔명으로 그들의부임지는 전조선각도에공하여잇다

◎赴任地別

道名	京畿	忠北	慶北	黃海	平南	平北	咸南	咸北
人員	六	一	四	五	五	六	六	二

(三)

曲橋川改修工事 六十萬圓으로

【牙山】아산군민이 숙망턴 곡교천개수공사(曲橋川改修工事)는 오개년계획으로 총공비 육십만원으로 인가되어 불일간 공사를 실시키로되어 총독부 한인선(韓?)기수가 사무담임자로 수일전에 내온하여 제반준비에 분망중이라는데 이공사가 완료하기 아말로 이재민구제책도 되려니와 곡교천부근에잇는 랑정(浪井)염치(鹽峙)두면에는 침수답 오백여정보도 완전한 옥답이 될터이며 장래로는 그부근에 다소 홍수가 잇다하여도 근심업스리라한다

元山商工會議所 役員等을 補選

【元山】세명의사임으로 인하여 보선할 원산상공회의소 총회는 예정과가치 이십구일오후두시부터 동소회의실에서 열리엇다 맨처음 부회두를 선거한결과 신궁혜태랑(神宮惠太郎)씨가 최다점으로 피선되고 뒤이어 상의원을 선거한결과 북곡덕일(北谷德一), 좌좌목준삼랑(佐佐木準三郎)양씨가 피임되어 오래동안 말성만튼이역원문제도 일단락을지엇다 그리고 아래와가튼 지정부의사항에 관한설명이잇슨후 다섯시십분 사메회하엿다

報告事項
一、日本海經濟聯盟總會經過
一、滿浦線及中滿貫通鐵道沿線經濟調査의件
一、百年鑛山地帶經濟調査件
一、江原道商圈擴張座談會의件
一、朝鮮商工聯合會經過
一、貿易講習會의件
◆陳情事項
一、地方鐵道局設置에關한件
一、貯金管理所設置에關한件
一、水產專門學校設置에關한件
一、日本海航路就航船舶의件

兩道官界에 朗報

黃海、全南서 多數昇給發令

【黃海支社發】황해도에서는 전에 공하여 승급발령이 잇섯는데 그 종별과인원은 다음과갓다 ▲道郡判任官三六名 ▲警察判任官一四名 ▲道立醫院判任官三名 ▲一名 ▲中等學校判任官一一五名 ▲待遇職員二六名 ▲道吏員四九名 ▲道巡査二一五名 ▲面長三一名 ▲書記四名 ▲小學校囑託敎員六名 ▲雇員一八名 ▲計五一八名

【全南支社發】전남도에서는 구월삼십일부로 도청판계 일백사십륙명과 도비판계일백명 학무(學務)관계자 이백이십일명으로 수삼백칠십칠명을 일제히 정기승급을 단행하엿다

律動과 遊戲에 萬餘觀衆이 陶醉

興南講習所聯合運動會盛況

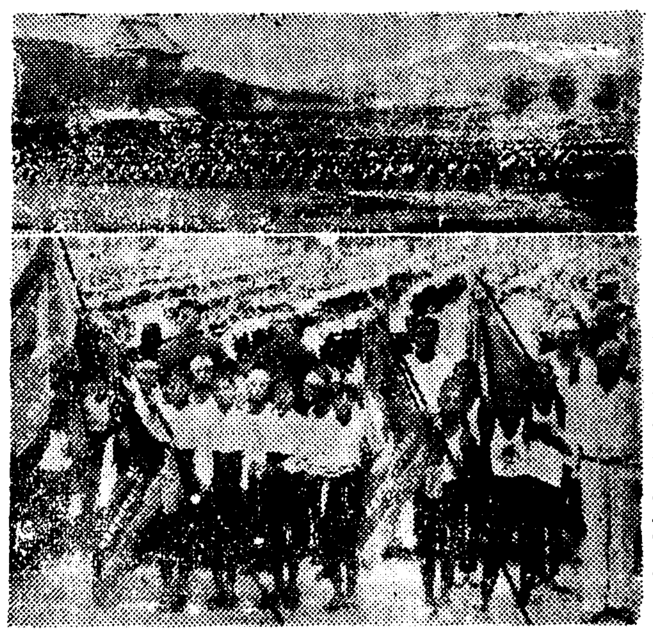

【興南】본보흥남지국주최 흥남신문기자단후원으로 개최된제일회흥남부설강습소연합대운동회는 예정시각인지난구월이십구일오전아홉시까지 참가한 여덟회원의 삼천오백여명아동이 입장하여 열시삼십분부터 유량한행진곡에 보조를 마추어 씩씩한어린이들의 질서정연한 행진으로 의의잇는 대회의막은열렷다 전기개양이어서 궁성요배 황국신사에대하여도 본보흥남지국장 서(徐)지국장의 간단한개회사가 잇슨후 아동대표선서 문답독 황국신민서사제창 창가『우미유까바』의 합창으로서 입장식은끗낫다 순서대로경기를진행 그동안에서연마한단체경기며 백화요란의 유히와 율동은 조질회사(朝窒)와 상 경기장에 운집한 만여관중을 도취케 하엿고 경기를 진행하는동안 관중의환호는 끄칠줄몰랏스나 아동체육향상발전 또는 단체적훈련을 위하여 뜻기픈 본대회의 오십여종목을 원만히 마치고 우승기수여후폐회사 창가『우미유까바』를 합창 국기강하 본보흥남지사장 한림(翰林)씨의 선창으로 만세삼창으로 역사적대회는 오후다섯시반 대성황으로막을닷다 당일우승자와 참가회원은 다음과가튼바 유내 아동들의 우승기와 금품의 기증에 대하여 주최자는 감사하여 마지안는다고한다

◇優勝者
▲一般團體競走 一着朝窒(?)…工場B團 二着…陸上部 三着西湖津
▲官公署對抗競走 一着面事務所 二着西湖津漁業組合 三着興南驛
▲參加學院職員競走 一着光島 二着三成 三着東光
▲公立小學校對抗리레-男子部 一着上西湖 二着朝日 女子部 右同
▲參加學院리레 女子部=一着海星 二着興進 三着新興 男子部=一着東光 二着興進 三着三成
▲參加學院(가나다順)光島、東光、東進、三成、新興、雲興、興進、海星
(사진은 입장식하는 우승단)

"資源開發에 拍車"

滿梅兩線開通式에서 도라온 西本平北知事談

【新義州】만포선(滿浦線)과 매즙선(梅輯線)개통식에 참석하엿다가 이십구일 오전열한시에귀신한 평북도 서본(西本)지사는 귀임기자단에게 다음과가튼 말을 하엿다

만포선의 개통은 평북개발상 중요성을 가지고잇다 그선의 개통으로말미아마 평북오지(奧地)의 풍부한지하자원과 삼림지대는 일층개발을 보게될것이며 목재는 더욱활기를띄울것이다 종래압록강상류의 목재는 강물을이용하여 반출하엿섯는데 유벌(流筏)은 침엽수(針葉樹)만가능하고 활엽수(濶葉樹)는 유벌로반출을 못하엿던것을 이선개통으로 말미아마 아프로는 활엽수도 얼마든지 반출을 할수잇게되엇다 또한 동선의개통은 경성(京城)도문(圖們)양선과함께 선만일여(鮮滿一如)구현상 사실도 중대한사명을 가진선이다

天然洞窟을 調査

落葉松種子貯藏 / 江原道의새도운計畫

【春川】강원도산림과에서는 새로운 고안하나를 내어 조선서는 처음으로 실시를 보게되엇다 즉 이가근처나 산중에잇는 천연동굴(洞窟)을 이용하여 낙엽송(落葉松)종자를 저장하는것인데 천연적동굴이 조흔점으로 종자의 부패와 발아(發芽)를 방지하는데 조흠으로 이가튼 고안을 하여낸것이다 낙엽송종자는 현재까지 조선서는 채취를 아니하고 묘목을 내지에서 사드려왓는데 방대한조림계획이 진전될수록 강원도에서는 양묘를하게되엇는데 그러데 낙엽송종자는 풍흉의차이가 만하 흔히 채취에 실패하기쉬움으로 잘된해에 만히따서 전기와가치 동굴을 이용하여 비축장을 하엿다가 흉년드는때에 쓰자는 계획으로 동굴소재지를 강원도각군에 조사한결과 십사개처에 이십개소를 발견하엿다한다

新義州東中學에 『그라이더』部誕生

同校出身金亨洙氏의 特志로

【新義州】신의주부노송정(老松町)에서 삼영상회(三榮商會)를경영하고잇는 김형수(金亨洙)씨는 이십구일에 모교인 신의주동중학(東中學)에 하야(河野)교장을 방문하고 모교에다 『그라이다-』두기를 기부할뜻을 말하엿는데 교장도 동씨의뜻을 감사히여겨 각교원들과 상의한결과 동교에다 『크라이다-』부를 설치하기로하고 빈명(濱名)비행장장기타의 수에 최초의 『크라이다-』부가 탄생케되엇다

激憤끄테殺人

아우쌈말리다가

【河東】친아우와 말다툼하는것을 편역들다가 격분하여 중재하는상대편의 의제(義弟)를 팽이로 머리를씩어죽이고 경찰에체포된사건이잇다 이제 자세한바를 조사하건대 하동군고전면전도리(河東郡古田面錢島里)에 거주하는 남인우(南仁祐)(三五)란자는 지난이십팔일오후열시쯤 동리고남교(古南橋)부근에서 친아우남명도(南命道)(三〇)와 동리에 [illegible] 하동경찰서에 체포되고 범행한 팽이는 증거물로압수하엿다한다

南船北馬

지난팔월이십팔일아침 해남군화산면방축리(海南郡花山面方丑里)부근 논바닥에 피투성이가된시체가하나 발견되어 해남경찰서에서 조사한결과 그는동면 이봉명(李奉明)으로 판명되엇스나 이러할 증거가업서서 교통사고로 추정하엿스나 아모리하여도 수상한점이잇서서 극비밀리에 내사한결과 ▲동리 서우안(徐禹安)과 문성용(文成用)의 요사이에야 판명되엇다 ▲서우안은 자기남편이 검익(李撿益)이가 버리나가고 업는사이에 전기이봉명과 정을통하고오다가 마음이변해 동리문성용과 새로정을 통하고잇게되자 ▲전기이봉명이가 눈에가시모양으로 장애가되므로 처치해버릴것을 공모하고 기회를엿보다가 ▲지난팔월 이십일 저녁때 전기장소에서 이봉명이가 해남시장에서 화장품을 사가지고 돌아오기를 기다려 큰돌로써 난타 즉사케하고 교통사고인것가치 꾸미여 둔것이라한다(木浦)

戰亂祖國憂慮하는 디메르만氏의 心境

記者의 뭇는말에 지난大戰回顧談一席

【會寧】회령읍의 중앙에 섯는 십자가를 머리에이고 수백의 신자를 포용하며 조석으로 흘러내리는 종소래와 함께 신앙의전당 천주교회당이 잇다 이교회는 독일인 프리드리히·디메르맨(獨逸國德里)씨가 신부(神父)로 신도를 지도하여가는 국경읍의 교회이다 신부 지메르만씨는 독일의 남방 호라이부르크의 출생으로 대학에서 동양민족학(民族學)민속학(民俗學)을 전공하고 서른하살때 철학박사의 학위를 어든사람이다 지메르맨씨는 신부로 다년간 조선에 재주할동안 조선의고고학연구에 몰두하여 조선고대원시시대의 석기를 수집한것이 무려천여종 포교하고남은시간은 이것의 연구에 전념하고잇다 지메르맨씨(以下民이라고稱함)난 완전에 독파의 전단이개시되어 구주는 다시 대전장화하려는때에 기자는 이국의한주에서 멀리조국의 위급을 듣려하는 지메르만씨를 교회에 방문하니 지메르만씨는 엄엄한 신부복의 모양으로 반가히 서재에 인도한다 책권에 가득찬 동서거래 실내 구석구석에 지렬된 고대석기 등 아까데미한 위풍에 감부한다

기자가 온뜻을 말하고 인사를하고

기자 독일은 웨 단치히를 회수하려고 하는가

민 독일은 원래 독일의 영토이다 지금도 독일인이 구십칠퍼센트를 점하고잇스니 회수를 요구하는것은 당연한일이다 또는 독일로서는 더욱중요한땅이다 그럼으로 독일은 정의감으로 일어섯다

기자 영국의 선전포고를 어찌 생각하나

민 영국은 폴랜드보다 문제는 중구(中歐)에 세력을 뻐치기 실키때문이다 선전포고는 폴랜드원조보다도 그미명에 영토획득의 야망일것이다

기자 독소불가침조약을 어찌생각하나

민 영국이 소련을유인하면 독일에는 대타격이다 소련하고 불가침조약을 매즌것은 과정적인일이라고생각한다 금후 그조약이 언제까지 계속되겟는지?

기자 본국에서 통신이 잇는가

민 업다

기자 전쟁에 나가는가

민 먼저 구주전쟁때에는 나도 출정하엿다 이번에는 어떠케 될런지 모르겟다 소집이 잇스면 물론 용감하게 출정할 각오이다

기자 먼저 구주전쟁때는 어디 출정하엿는가

민 열여덟살때 중학에 재학중이엇섯는데 남방 독불국경에출동하엿는데 전쟁이 끗날때라 싸우지안코 돌아왓다

기자 고국에 가족이 잇는가

민 늙은 부모와 동생들이잇다 동생들은 군인이기 때문에 출정하엿는지 모르겟다

기자 제일차 구주전쟁과 이번전쟁을 엇지생각하나

민 이번전쟁은 그규모형태에잇서서 먼저전쟁보다 매우무섭다 지금보다 더욱 확대될듯십다 먼저대전때에 나는 마침 독일군대 호라이부르크에 잇섯스나 참으로 비참한 광경이엿섯다 식량은 아침 빵한개 저녁에 감자두개가 분배되엇고 군인들이 나무구두를 신은일노잇섯다 그때나는 중학생시대엿섯기때문에 제일 만히먹을때이엿다 아주 배가 고파 욕을보앗다

기자 먼저 전쟁과 경제력에잇서서는 어떠한가

민 물론 이번이 풍부하다 그러나 국민의 희생을 생각하면 먼저전쟁때 이백만의 독일군이 희생된일이 회상된다

고 이야기를 계속한다

당시 호라이부르크에서 나도 폭탄의 세례를 바닷다 그때 학교는 전부 병사와 병원으로 화하고 대학생은 전부 전쟁에 나갓기때문에 우리들은 대학교사에서 임시수업 하엿다 이번도 그러케 될것이십다 배가업서서 나무입사귀를 피웟다

기자 이태리는 어떤가

민 이태리도 막다른곳에가면 참전하리라고 생각한다

기자 이번 전쟁에 독일은 이기는가

민 물론 이긴다

하고 자신잇는말로 명랑하게웃는다 때는 열한시 식사의종소리가 울리기때문에 기자는 지메르맨씨댁을 나와다

(사진은 민씨)

유고약
手術안코도惡性腫毒과 骨髓에사무친어렵고、오래된痰毒을잘낫게함
製造本鋪 京城府長橋町八 慈祥局
振替口座京城二三三番 各藥房에도販賣함

어린이의善藥
小兒肝氣散
製造元 普生藥房本舖

殺人光線出現!
打淋(サツタリム)이世上에出現되자難治의病淋疾은餘地업시거이全滅狀態에빠지게되엿다。
類病會에淋疾은不少한害毒을준다
家庭不和를이르키고 貴여운아기를못낫케한다
明을일혼人間은 病魔에헤매이는사람이다 그들에게는希望과快樂도업고 悲哀、幻滅과暗黑에서無限한苦痛을當한다
路를 버서난사람은恒常自抛自棄를하며 世上을悲觀하기쉽다
來한サツタリム의治療的効果는果然百%의 全治率을發揮하고잇다
代科學과實地가 證明하는サツタリム의威効는 全人類의禍根인淋疾을掃蕩中이다。
(全國有名藥房販賣)
京城府堅志町 總發賣元 新興製藥所

流行歌
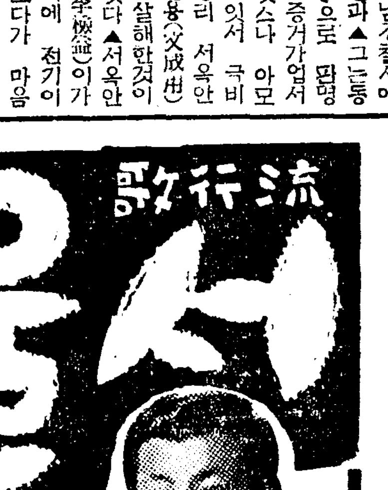
서울뿌루스 李寅權
滿洲아가씨 金綾子
港口日記 南仁樹
連絡船悲歌 李蘭影
流行歌 잘잇거라淸津港 李寅權 放浪日記 金貞九 萬里他國 金南紅
넌스뮤직 외로운化粧臺 청노새嘆息
南道、京畿、西道歌謠
OKEH
오케-傑作新譜

姬歌의一唯한嵐香芳의謠民新
鮮于一扇專屬入社
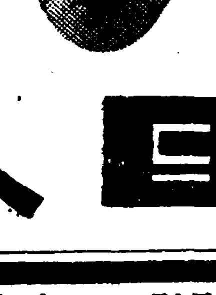
朝鮮民謠의過渡期에잇서서『꼿을잡고』『피리소리』等의힛트로黃金포리도-루를築한鮮于一扇孃이오래동안의沈默을깨트리고태평專屬으로握手하엿다。포리도-루以後某社에서살일나하엿스나結果로보아서完全히失敗하엿다。그러면태평은엇더할가?業界의興味잇는話題다。第一彈을손꼽아주시기바란다。
태평레코-드

鄙劑販賣部
鉱工衛醫處醫方
山業生療方療名
用藥材料調合藥
藥品械劑品藥

山崎仁壽堂
京城府鍾路四丁目
電車交叉点
電光化門二一五六番 二一五六番
振替京城八〇八番

二日封切
エノリアポンエウルス主演
メトロ特作
踊るホノルル

南海の情緒溢れる『ワイの夜、踊り拔く情熱のフラーと歌と甘いローマンス!
躍動する曲線!
乳色の肌!
妖艶な姿態!!
渦巻く脂粉!
新しき家族
文壇の雄賀本浩氏の原作と英作爺谷實藍督の良心的演出とに依つて映畫と文學の完き融合とに依る香り高き傑作であります。
佐分利信・齋藤達雄
日守新一・三宅邦子
笠智衆・吉川滿子
虹立つ街道
飛躍的向上をなしつつある松竹京都が皆さまに贈る情緒作品の白眉篇!!
藤井貢 主演
二川文太郎 演出
明治座

初秋を飾る爛華な若劇と映畫と『シヨウ』
朝鮮樂劇團
東京日本劇場第二回進出告別
2日公開 さよなら公演
50セン(均一)

東寶吉本協同特作・山本嘉次郎…演出
柳家金語樓の大番頭
天中軒雲月・特別出演並演唱口演
のんき横丁
ポリドールレコード專屬 柳家金語樓・若原春江…主演
オーケーレコード專屬歌手
C・M・C專屬ジヤスバンド
李蘭影・南仁樹・李寅權
高福壽・張世貞・徐鳳姬
金貞九・李花子・李銀波
金綾子・裵惠鳳・趙英淑
李俊嬉・孫牧人・朴響林
總動員
若草東寶映畫劇場

訃告
金公泳滐以宿患九月三十日午前三時別世玆以告訃
昭和十四年九月三十日
子 相殷 相赫
永訣式 昭和十四年十月四日午前十時
式場 海州濟衆亭
葬地 海州府(?)…町先塋

(시로노式)
돈버는機械
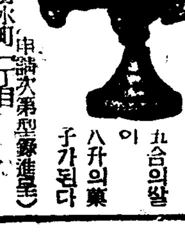
九合의쌀이 八升의藥子가된다
申請人第(?)型(銀進呈)
釜山府寶水町一丁目 城野製作所

朝鮮殖産銀行

學生讀書

「時」「調」의「本」「領」

嘉藍時調集讀後感

李源朝

오래기두리던『嘉藍時調集』이나왓다 時調는 우리文學의 傳統的形式이라고하면서 실상 時調에 도두니는 드물어서 時調의形式이 어떠하며『리듬』은 어떠한것인가는 두고라도 맛치 무슨 骨董趣味와가치 아는판에 嘉藍 李秉岐氏와 가치 二十年동안이나 時調에專攻하신분는 可히우리時調의守護神이라고도 할수잇스며 殉敎者라고도 할수잇슬것이다。

이러한意味에서 氏는 무어 그著作을 책으로 맹그러내지 안허도 時調와 가람을 떠날수없는일이어늘 하물며 氏의 그豊富한 蘊蓄을 기우려 이재 典雅한 裝幀으로 時調集이 나온것을對하고보니 氏의 孜孜不息한 努力에 感服하는 同時에 果然 우리 傳統的文學이 餘黨이 얼마나 아름다운것인가 하는것을 새삼스러히 느끼지아니할수업다

그러데 남들도 다하는말이지마는 時調를 일러우리文學의傳統的形式이라고 하는것은 이文學形式이 아니고서는 우리의 生活을 담을수 업다는 것――다시말하면 이文學形式이래야만 우리의生活이 아모 거리낌업시 또는남지도 모자라지도안케 제구격에 알맞게 드러안즐수잇다는 말인것이다 그럼으로 時調를말하는데 잇서서 우리傳統的인生活様式―이것은 感覺과思考까지도包含한것이다―을 理解하지안코서는 말이되지안는것이다 그러니가령 멀리高句麗나 新羅는世遠해모른다고 하드래도 지금우리에게 傳誦되는 時調와 同甲되는 우리生活様式과는 한번도 主角이 나본적이 업다

이러한 意味에서 嘉藍은 時調를가저서만 詩人이 될수잇고 時調는 嘉藍을 만나서 다시 再光澤을 드러내엿다고 해도 過言이 아닐것이다。

이것은 우선 이時調集의目次를 보드래도 당장에 알수잇는것으로서 몃개의 새로운『테-마』를 빼여노코는 거의 全部가 自然과 古蹟에서 取材된것이니 人事의 錯綜한 關係에서 人情의 機微한것을 엿보는것이아니라 純粹한自然속에서 靜謐한 感情을 寄託하는 말하자면『東洋的自然主義』가 이時調集의 基幹이되어잇슬뿐아니라 事實에잇서서 東洋詩의 最高元則인『哀而不傷、樂而不淫』하는態度가 어느마리에던지 숨어잇는것이다 가령 이詩人이 두고 두고 읍조린『蘭草』도 그러하거니와 그보담도『梅花』하면

외로 더저 두어 미미히 숨을 지고 떠듯한 봄날 돌아오기 기다리고 음숨한 눈어름 속에 잠을 자든 그梅花

손에 이아치고 바람으로 시달리다 꼿고 곱한 설질그 얼려도 차저드는 벌은 방으로 하나 차다 어느 뉘(世)에 몯 석이고 매저던봉 오리 하나 피도 못한 그梅花

다시 보오리 자최 일흔그 梅花

라고 哀悼하면서 더구나 匍匐에―古木된 野梅花를 嘆하기른다 얼려주이고―라고 쓰여 잇다。그러나 이하면에서 絲絲 맛마디에 마디마다『그梅花』라고 부친 一種의 疊語法的手法으로 그梅花에對한愛惜한情을 표현해볼니지 한마디도 哀傷的文句를 쓰지안는송씨 안 앗고도 그愛惜한情을 우리로 하여금 읽게하는그 手法이 바로 時調道의 正統이며 우리의 獨特한 表現方式인것이다。내 蒸氣과 解說이 도리혀 이時調集의眞價를 더럽힐까바 두려워하므로 일게 리例하지안커니와 만약우리文學形式의 傳統을 알고저하는 이가잇스면 모름지이 淨人明窓에서 이時調集을 펴여들고 諷詠도하려니와 潛心玩味하기를바란다 (京城府西大門町『文章社』發行所定價壹圓五拾錢)

言語의 共通

京都帝大法學部 張庚鶴

言語의 人間生活에 가지고잇는 重大性은 지금다시 말치안허도 누구나 다 아는바이다。人類는 言語가 必要해서 캐여낸것보다 人類가 地球우에 發生하엿슬때 때를가치하여 言語는 存在하고잇섯다하는것이 오히려 正確한 이것이다。그후 人類는 漸漸 發展하여 말로만은 不足하여 오래 保存하랴면 文字를 가지게되엿지만 우리가 日常生活에 잇서서는 文字보다는 言語는 몃千倍가될는지 헤아릴수가 업다。더구나우리들게 잇서서는 말로전해나려온 수만흔 民謠가 모두 노픈價値를 가진 훌륭한 文學으로되어잇는것을보아 우리 歷史에잇서서의 言語의 役割이 얼마나 크다는것을 넉넉히 짐작할수잇다。

地球上에 生存하는 生物中오로지 우리人類만이 言語를가지고 잇다는것은 祝福할만한 事實이다。그러면 우리는 言語本來의時質을 잘살리고잇느냐하면 疑問을 품지안흘수업다。우리가 잠시만 注意를 앗기지안코 社會를 觀察하면 모든階級의말과 아래階級의말 사이에 間隔이잇고 그가운데 선

知識

階級의말은 前二番와도 近接하지못하고 年齡的으로보자면 老人들의말과 靑年들의말과는 서로 共通된面이 적음을알수잇다。지난봄 阿部知二氏가京都帝大에 學生들만 모히는 座談會席上에서『나는 그전 學生時代에 여름放學이되는때 시골로가면 農村에사는 사람들과 말을 할수잇스므로 農村그自體는 그리워하면서도 오래 그곳에 잇지를 못한다』는 例를 들면서 政治家、實業家、學生、勞働者等은 各其 한『그룹』을 이루고 다른『그룹』이 接近하기어려운『方言』을 가지고잇스므로 齊게 한社會라는것을 標準하고 생각하여도 이런事實이 그

社會

의文化發展을 阻害하는點이 만타는듯을 말하는것을 들엇다。그러던것이 이번 여름방학에 서울서 여러先輩들을 하나 하나訪問하여보는機會에 阿部氏의 말의뜻을 再次 吟味하고 내自身으로도 여러가지 思念이 머리속에 오고가는것을 느꼇다。

내가 先輩라고 부르며 차자간 사람中엔 훌륭한 學者라는評價를 이미받고게시는이도잇고 相當한 地位에 압서 名聲이 노파진 實業家도게시다。그리고갓 卒業한사람들은 남이 限定해준 範圍內에서 定量의事務를 機械的으로 하고잇는분이 만헛다。이들을 縱으로 分解하면 階級的으로도 相當한

段階

로 나눌수 잇슬듯하다。그러나 業과 階級을 度外視한다면 그들은 모다 서울바닥에서 쟁쟁한 知識人인것은 다시말할必要도업다。나는 이들先輩를 차즐때 나이젊은 사람이 「흔사람보다 말슴드리기 쉬웁고 階級이나즌사람이 노픈사람보다 接하기 쉬웟다고 生覺한다。原則的으로는 어와 正反對이어야할것인데、勿論내知性의不充分한탓도 컷노아 發生된結果엿지만 하나섭섭한것은 先輩들과 말을하는동안 그분들이 서잇는데와 나사이에는 노픈

城壁

이 싸혀섯고 先輩들은 뛰여넘을수잇는대로 그城壁미테 몸을감추어서 제몸을 보이지안키에힘쓰는것을보게된일이다。換言하면 先輩들의말의世界와 나의말의世界와는 間隔을 새에두엇고 내말이 先輩들의말의世界에 들어갈려면 嚴重한 關門을 通過하여야된다는것을 느꼇다。이것이知識人의 자랑인同時에 缺陷이라는 從來의結論을 그대로 傍觀하고만잇슬수잇슬가? 우리는 직접 제손으로 開化의洗禮를바든것은 아니다。그러므로 自己를 돌볼 時間을 가지지못하엿다。우리自身의 傳統的精神으로 一貫해서 닥거낸文化를 못가진탓으로 우리의 思念은

枝葉

의斷片으로 흐터저 나간다。그러므로 共通된文化를 地盤하고서잇는 社會團體에比하여 우리들은 共通된思索의世界를 못가지고 恒常 分散된마음을 이끌고 枝葉으로 헤매기를 마지안는狀態이다 우리는 知識人인 同時에 社會人이므로 文化를 廣範圍로 發展시키는것은 知識人의 業務의하나이라면 우리들의 말이 社會의 各部門에 넉넉히 通用되게힘쓸것이 當然하다。

獨逸의 詩人의말을 비러오면 言語는 香은 運河(Kanal)다。그것을 通해서 사람이 사람을 理解할수잇다。말한사람의 言語의 몃萬分之一이 겨우 運河를 通해서 듯는사람의 귀에까지 미칠수잇슬뿐이다。

文學

에잇서는 作者와 讀者사이에도 이와 가튼 關係를 볼수잇다。言語의 이러한 一面의性質을 前提하면 社會가 縱橫으로 分化할때 言語도 그에따라 區別이지어지는것은 不可避의現象이라고도하겟다。그러나 이現象이 우리生活의 完全을 阻害할때 다른技術에對한欲求가 우리의 意慾안에는잇다。卽 知識階級은 知識階級만이 文化의 代表者라는 誇張에 醉하여 다른階級에 超越하지말고 스스로 다른階級과意思를 서로通할만한契機를 積極的으로 어더야될것이다。

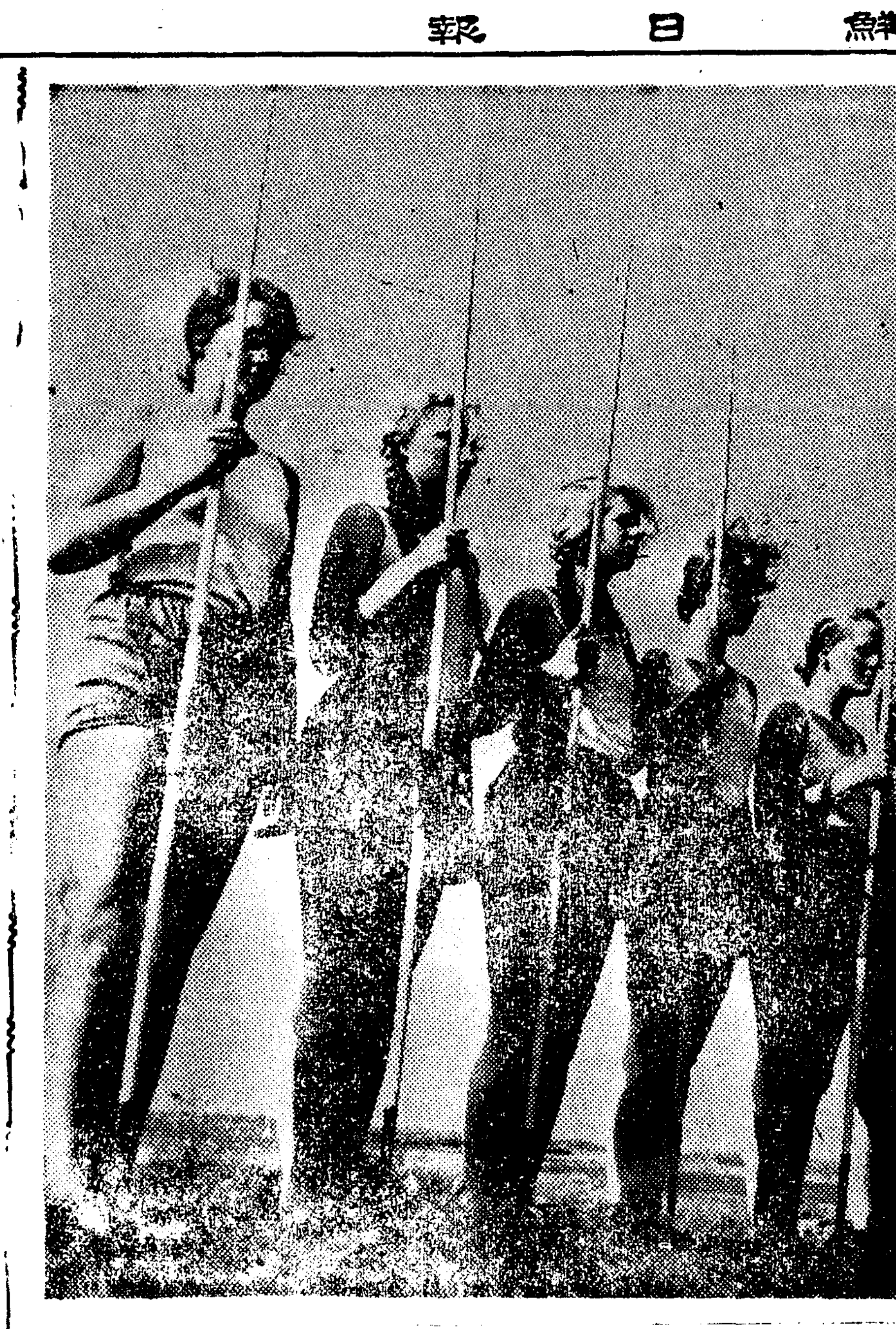

나치獨逸의明日의城壁(軍事訓練을밧는獨逸女學生들)

週間스포-츠

過度期에處한 競技者의體育觀

體育에 關心을하고잇는사람또는 體育을 專門으로하고잇는體育專門家及 一般競技를 現在直接하고잇는 競技者諸位는 現實的으로 보아서 體育思潮가 最高頂點에 到達하여서 가장 盛況으로 行하고잇스며 아울러體育의向上과 發展을 爲하여 猛烈히 推進하고 獎勵하고잇는所以로 因하여 體育에關하여서徹底한 科學的認識을 社會的으로 要하는關係로 此際에잇서서 偏見이나마『競技者의心得』이란題로 簡單하게 論述하려한다。

體育에對한 歷史的考察은 다른機會로미루고 簡單하게 體育의 意義를 論하려는것이 筆者의目的이다。

그러면 大體로 體育이란 무엇이냐?하는 問題이다。이體育이란것도 한社會的産物이니만치 社會的으로 制限도밧고 또는한 國家의 目的을 遂行하기 爲하여서는 國家政策에 隨伴하여서 體育思潮가 根本的으로 變遷하는것은 아니겟지만 社會的 國家的諸政策에 따라서 外形的으로 輪廓을 多少 變하게되는수도 잇슬수잇게된다。

現世의體育에關하여서는 競技者諸位가 周知하는바와가치 體育을行하므로서 心身을 鍛錬하고社會的으로 有爲한 活動을하기爲한 人生의準備 過程이라고도 云謂할수잇슬것이다。多少具體的으로 或은 積極的으로 論述하고보면 體育이란것은 敎育活動의一部分이라고도 할수잇스며 또는 어는意味로 觀察하고보면 體育卽敎育이라고도 稱할수잇게 된다 競技者諸位가 잘아는바와 가치 敎育이目的하고 目標하고 잇는것은 再言할것도업시『人生의完成』에잇슬것이다。이人生은 大體로보아서 精神的方面과 肉體的方面의 두方面으로 分類할수잇스며 이두方面이 相互調和되어서 完全히 發達하는데『人生의完成』을 達成할줄 確信한다。如斯히 觀察하고보면『人生의完成』에는 두方面의 手段이 잇게된다。卽첫재方面은精神的方面에偏重하여서『人生의完成』을 期하는手段이고 둘재方面은肉體的方面에 偏重하여서『人生의完成』을 期하는手段이다。前者를 所謂『狹意의敎育』이라고 하며 後者를 所謂『體育』이라고 論稱하게되는것이다。이狹意의 敎育作用과 體育作用이 相互關聯되어서 或은오히려 不可分의關係의 廣意의敎育 卽『人生의完成』이라고稱하는 目標에 達成할수잇게된다 이것이야말로 體育卽敎育이라고 생각할수잇는 所以이다。그러므로 體育의領域은 決코 學校體育에만 制限되는것이아니고 學校以外의 體育‧卽實例를들면 家庭體育 靑年體育 工場體育 女性體育及老年體育等이잇서서 體育專門家의 活動分野는 廣範圍에 이르는것이다。如斯히思考하고보면 競技者의 活動領域과 任務又는責任과 使命이 重大라고아니할수업다。

如斯한意義와理由로因하여 一般競技者는 現實的으로 가장嚴正하고 冷靜한立場에서 體育에關한思潮를 科學的으로 嚴密한 再批判下에 徹底한認識을 要하는것이 過渡期的 體育思潮에處하여서 當然한 認識過程이되는同時에 急先的任務이며 使命이라고 思惟한다。

至極히簡單한感이잇지만 以上의論述한바로서 體育에關한思潮와競技者로서의 任務及使命에對하여 槪括的으로 그輪廓이무엇이라고하는것은 推知할수잇슬것이다。

이와가치 體育과敎育이『人生의完成』에잇서서 不可分的關係를 가지고잇스므로 敎育方面은敎育者諸位께 一任하고 玆에는體育에對한 科學的硏究方法과其結果의實錢過程에對하여 簡單히論述하고 이題目의目的을 畢하려한다。

社會的或은歷史的産物에關하여서 現實的으로 事象을徹底히認識하자고하면 歷史的으로生成한事象에對하여 科學的硏究方法이必要하게된다 卽社會的或은 歷史的産物의 發祥時期와 同時期의著書라던가 或은 同時期가아니라고하더라도 적어도 그時期를前後하여서 出版된 著書가되어야하겟고 또는 그時期의 社會的情勢와事情을 잘推理하여서認識하여야만 歷史的産物에對한知識을 徹底히理解하고 消化하는것과 마찬가지로 이體育思潮에關한 硏究에잇서서도 同一한硏究方法으로 硏究하여서 競技者는 體育에對한徹底한 知識이必要하게된다。

競技者는 先人들의 體育觀을深奧하게理解하고 同時에現實的으로 實踐의結果를남겨주도록 後輩들에게 가장効果的努力을 하여야한다。極力努力하지아니하면아니될줄안다。우리體育界는 무엇보다도 如斯한 意味의體育家와 競技者를要하여야 비로서 國際的體育水準에到達할줄 確信한다 그러하므로 競技者諸位는 이方面에深刻하게 留意하여 一層各別한努力과精進을하게된다(金鍾永)記

結婚의課題(下)

法政大學 朱鎭球

結婚에서當事者間의肉的相互的感情을無視하고 經濟的打算과支配性과 占有性을強調하는것은 結婚을商業契約的으로 私財獲得에利用하는것이며 同時에 人間으로서의 女性을家畜에까지 低下시키는 支配占有的對象을 獲得하는契機로서 主張하는데서 지내치못하는것이다。自己가眞正으로 愛情을가지지안는사람에게한女子를 從屬(占有와支配)시키는것 以上의 罪惡한일이 어디잇슬(?)인가? 戀愛란 人間의性的衝動과 本能이란 自然的모멘트를 基礎로한特定한 男女間의愛情이다。그것은 人間에게特히 平凡한自然的本能에 根源되는것이며 社會的行動으로써 規定되는것이다。『니-체』는男女間의愛情에依해서 成立되는戀愛라는槪念을『婦人들이無條件的으로無反省하게그肉體와精神의全部를 男子에게提供하며 自己가所有의 對象이될것을希望한다』는 天性을 表現하는 觀念이라고한다。그러나戀愛란 占有性과 支配性을 包含한槪念은 아니다。그것은 特定한男女間의 愛情으로써 性的衝動이라 自然的인 모멘트와 그들의 結合의 形態와 그內容을 아울러 그들의結合의 社會生活上의

(現實)

의形態로서의 結婚形態란 社會的모멘트를 統一한人間의 一定한 社會的行動이며 歷史的、社會的인것이며 그內容도 歷史的 社會的으로 規定되는것이다。卽愛情成立의條件과 愛情의 對象에對한要求도 各時代의 社會關係에依해서 規定되는것이며 戀愛當事者間의 精神的肉體的結合의 基準으로서 意識되는 相對便의 精神的、肉體的『美』의 內容도 歷史的 社會的으로 規定되는것이다。春香傳、洪吉童傳에나오는 美人像과 現代의 社會的環境이 要求하는 美的內容에는 너무나 큰距離가잇다。戀愛의形態와 內容만이 歷史的 社會的으로 規定될뿐 아니라 그成立도 一定된 歷史的社會關係에依해서 規定되는것이다。生産의 經濟的段階가低級한 原始時代에 잇서서는 人間의戀愛란 性愛의動物的形態와 內容의領域을 벗어나지못하였던것이다。戀愛란 一定한男女間에發生되는 一定한 社會的行動으로서 歷史的社會的으로規定되는것이며 그成立과 發展의 歷史的過程은 社會의 歷史的發展關係와의 聯關에서만 그分析과考察이可能한것이다『니-체』는 結婚을經濟的打算과 必要에 依存시키면서『男子의要求는 意志이나 女性의要求는 自己의 몸을 依託할 準備를하는데잇다』고한다。以上의『니-체』의 定言을批判的으로 分析하기前에 우리는 우리의 結婚觀을 한번쯤

(學生)

歷史的으로 規定되는것 가잇다。現代의 結婚을 左右하는 結婚의 條件은 무엇보다도 經濟的打算을 眼目으로하는 傾向이 濃厚하다。特히 女性들은 그들의 寄生的慾望的消費生活을 繼續하기爲해서 自己自身의 經濟的인 獨立的生活을 樹立하기前에 어떠케하면 自己의몸을 富有利하게 讓渡할것인가?하는데 벗어나지못하고 그들이 熱中하는것은 現代的인 結婚에서도 가장現實的인 一形態를 指摘하지안흘수 업다는것이 적어도 大衆本位를 背景으로한『니-체』의 結婚의現象을 追究한다면 現代的 結婚이 무엇이 金錢的結婚의 領域을 벗어낫는가? 이러한 現代的結婚이 成立되어가는 問題에 對한『輕佻浮薄』한態度와 心理와倒錯에陷落된 戀愛結婚에對한 追及이 結婚에對한 基本的인規制者로서 登場하게되엇다。따라서 結婚問題에잇서서家庭을根本的으로 否認하는論者와 男女當事者間에 一時的인 結合을 提唱하는 無結婚論者의 主張을 보게된다。家庭은 社會와 政治制度의重要한 構造物의하나이며 全社會生活의 基本的組織的、上部構造의하나이며 社會的、政治的生活의 第一次的細胞로서의 社會的單位이다。우리는 支配的이며 固定된形態의家庭은 否認한다。따라서 結婚에相互的인愛情을 前提한 戀愛를 前提하는것이나 偶然的인 戀愛의 偶然性과 多角的인 戀愛의 最高形態의 本能을 어디까지든지 排擊한다。적어도 性的人生의 本能을 肉體的 精神的으로 抑制하면서 永久的인것에까지 完成시키겟다는 心理的 結合으로 男女間의 安定的인 愛情的結合을 決定的目標로한 戀愛結婚의 條件으로 前提한다 거기는 物質的條件과 金錢的打算의 介在를許하지안는다 곳

詩★★★ 바다

城津高女 尹玉蓮

바다―나두야 조탄다
흐다―너두야 조탄다
푸른물꼬치 오붓하게 다정스런 蓮꼬치되어
허물잇는 사람 업는 사람들、비롯하야
즈처진 마음속에 맑―안銀가루를 고히뿌려준다。

× × ×

數만흔 魚族들은 自由로운 일꾼이되어
물밋 數萬里 기리 水族館안에 포근히 잠들어
푸르고 바른 習性을 제먹대로 길러오니。

× × ×

오― 나두야 자유로운 魚族이 되고시퍼
오늘도 하―얀 白沙場 넘어넘어 발길을 옴겨
가며 두런두어
금업는 바다 저쪽『마도로스』나마 마음에 그려 慰勞하다。

× × ×

갈매기 서름서름 나래를 저어가는 행세를 보고
누가 바닷가의 하루를 눈물로 지나지안흐리요
누가 白沙場의 하루를 鄕愁로 숨죽이지안흐리요。
마음을노코 오고름을 시름어서 푸러노하주는 바다―
지꾸만 無軌道의 행길만 그리워지는 바다―
간얄푸고 달픈 少女의 가슴우에 빨―간 꼿다발을 언저다우。

)))詩(((아=름=다=운=꿈

京城高商 洪 □

한가히 복사꼿치 한층더 고흔봄
무른똑은 香氣속에 떠러진 花瓣을 밟고
꽃로 追憶에 잠긴 素服한 女人이 잇다면
나는 그에게 들키지 안케 엿볼것이다。
고 아름다움을 쪼처보낼까 두려워――

이슬도 히게 빗나는 보드러운 아침
千年의 歷史를 자랑하는 老松이
永遠을 謳歌하는 사이길로
고요한 喪輿의 行列이 지나간다면
나는 귀를 막고 바라보고
눈을 감은채 상두군의 노래를 들으리다。

나는 久遠한 時間과 無限한 空間에
늘거리는 초라한 그림자―
오―추 天國의 曙光을 따라 움직일수 잇노니
定해논 자리에 못박힌 채로
『아름다운꿈』이나 꾸어볼까나

야릇한 運命속에서도 滑稽를 꿈꾸며
白鷗의 나래도 지친 埠頭에 눈물짓는 나그네
派守兵의 緊張을 생각도 못하는 나루의 뱃사工
三千國女의 한숨도 우슴으로 바꾸는『落花岩』의 榮華
벌나비 꼬줄 차즈니
神의 수레를 타고
世上은 갈바를 간다

米國大學生의學費 每月平均二百四十圓程度

九月은 米國各大學의新入學으로 約百三十萬의 新入生이 大學敎育을 밧게되엇다。米國大學生이라고해도 映畵에 나오는것과가치 自家用自動車로서『캬바레-』로 달리는 豪華版大學生으로부터 접시를 씻스며 苦學을하는 貧寒한 學生이 잇슴은 어디나 마찬가지인바 대체 이러한 그들 米國大學生의 生活費平均은 얼마나 되나 勿論授業料도 學校에 따라서 無料이므로 最高五百弗以上까지 잇스며 그外에 各大學의 校風에 依해서 各各 生活費가 다른데『스탠포-드』保險會社에서는 最近米國大學生의 學費와및 生活費에 對하여 詳細히 調査한바에 依하면 다음과 가튼 統計가 된다。

卽 父母의집으로부터 通學하는學生은 每月平均三十三弗(約百五十圓)이고 寄宿舍에서 通學하는 學生은每月平均百弗(約四百七十圓)이라는것이다。

다시금 이것을 全部平均하여 男女別로 따저보면 男學生은 每月 五三、一四弗(二百四十圓程度)이고 女學生은 五三、九一弗(二百四十三圓程度)가되는바 이것을 다시 項目別로分類하면다음과갓다

	男學生	女學生
食費	三六•〇〇弗	三六•〇〇弗
宿費	一一•〇〇弗	一五•四〇弗
衣服費	九•二九弗	一九•三三弗
娛樂費	六•八五弗	一•一四弗

科學短信

▽…獨逸科學者헨츠잇히氏는 器械類는모두 測熱色『칼로리메트리』로칠하기를 提唱햇다 測熱色이라고함은 高溫이되면 빗갈이變하는것으로서 例를들면『에진』의『실린다』에발러두면 過熱이되면 變色해서 自動的으로 그것을가르켜준다

◇

▽… 물고기中의『스피-드』王은 劍魚(쏘-드·피쉬)라고한다。이고기는 前端에 날카로운劍을 가지고잇서서 이것으로 적은고기를 찔러죽인다 이고기는 船腹에 非常한힘으로 衝突해서 船腹을 뚤코 바른銅板을 뚤코 三『인치』이나되는 木板을 다시꾀뚤코 船材를十二『인치』以上을뚤른일이잇다 劍의質과 構造로보면 이만치구든것을 뚤흐려면 時速六十哩以上이아니면 아니된다고 推定된다

◇

▽…瑞西에서는 砂糖에서人造고무를 맨드는데 成功햇다 砂糖을 硝酸과 水酸鹽의混合液으로 約十八時間處理하고거기에『렐레핀』을 너어서 고무가되기까지저으면 糖과『렐레핀』이重合해서 原料에 쓴 砂糖의七割八分에서 八割三分가량의 人造고무가된다。

▽飮食物中의『비타민』A가 不足하면 視力이弱해지는것은 누구나아는일이나『비타민』A의不足은 聽力에도 關係잇슴이判明되엇다。이事實은 年齡이 어린 動物일수록 顯著하다『비타민』A가 不足하면 內耳의 骨構造가 異常하게發達해서 聽神經의 機能을 害하고 이것이 永續되면 귀먹어리가된다。

머리가둔한原因인 鼻코를고치라!

이런증세잇는분은코를알코잇다

코가매키고 / 콧물이나고 / 냄새못맛고 / 코안이헐며 / 머리아푸며 / 현안증나고 / 귀속이울며 / 어깨쑤시고 / 밤잠안오며 / 기억력업는

自 근도틀으는새에병에걸녀 코가무거갓다거나 머리가뗑한것갓해서이상하게 생각되는때는 벌서相當히 증세가重하게되여잇는것이코병(鼻病)의증상입니다 이것은 코로呼吸하는고로 코안은항상空氣를쏘이게되여나쁜균(菌)이들어가기쉽고그균때문에 여러가지병이생긴다 그리고코안이부엇다든가 헐엇서도 물으는것으로는全혀보이지안음으로 코병이初期에는 물으는분이만습니다 그뿐아니라 코속은醫師들의手術하는것을겁내리만큼 몹시복잡하게되여잇는데 코병이라는속기프로잡한점에서 생기게되기쉬운고로 病根을치료하기어려웟다

그 럼에도不拘하고 여태까지는 바르는물약 가루약 고약 씻는약등의一時的인効果가아조업는것밧게업서서 어물거리고잇는동안에病은제멋대로컷서다 그런데코와腦와는 조히장가튼 엷은막(膜)한겹을相接해잇스므로 코병이생기면 코속에뭉킨 균(菌) 고름(膿)이곳腦에향을미치게하여 귀중한 머리를 아조못쓰게합니다 여기에서코병때문에 여러가지증세가생겨서 나종에는바보가됩니다

더 욱이가을이되면 공기가한층더건조해서 코병은심하게되는때이니 코병인줄아신 분은勿論 그밧게 코병때문에다른증세가섯처생긴것도 只今正當하고信用잇고 効果가신속한『미나도式』最新療法으로 곳치료를시작하십시요

醫師들새에 더욱評判잇는 最新鼻療法인미나도式으로 痼疾된鼻病도꼭낫는다 흐린精神은거울가치맑는다 굿센藥액은안개가치되여 코속좁은틈새에배여든다

코병에대한약과 치료법은여러가지가잇스나一時的인것뿐이엿다 그런데『미나도式』最新療法은在來약과는根本으로달나內地에서第一有名한 湊博士께서 發明한것인데 消毒力 殺菌力이強하고뼈속고름(膿)까지라도 빨어내게된 교묘한『미나도式吸入器』로약을가는안개가치해서 病根에까지 배여들어가게하는作用이잇게되엿스므로 아모리『고질』이된것이라도完全히치료가될뿐더러흐리던분의정신이맑어집니다 또한女子나 어린이들까지라도 쓸수잇스리만큼간편하게일하면서도쓰게되엿다 一週日만써보면대번効果를알수잇다

藥價 七日分(試驗藥)五十錢 二十日分 一圓五十錢 重症用(六十日分器具付) 一金五圓 輕症用(廿日分器具付) 一金二圓五十錢 送料(七日分、廿日分)十錢 (重輕症用) 三十錢

和信百貨店藥品部外全國各藥房에잇사오니 업슬때는本舖로直接注文하소서

株式會社 湊製藥京城營業所 京城府本町四丁目六番地 振替京城三一一二番

無代進呈 코병알는분 再發된분 엉터리약에 속은분 치료法을 몰라망서리는분들에게 조선諺文으로 된『미나도式』說明書와相談用紙를無料로보내오니 葉書로請求해서꼭 하번보시요

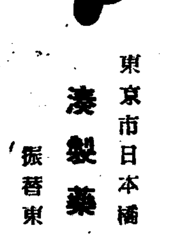

湊製藥株式會社 東京市日本橋區吳服橋三ノ七 振替東京三七〇八八番

松竹映畫 1月2日より上映時間表

踊るホノルル	10•00		
虹晴れ街道	11•22	3•05	6•55
ニユース	12•24	4•09	8•00
四人の復讐璩篇			
新しき家族	12•38	4•23	8•14
踊るホノルル	1•43	5•22	9•14

『次週上映『桑の實紅い』『四人の復讐』』 明治座

東洋劇場 短期西鮮地方巡演告別週間 靑春座 豪華版 合同公演 二日밤부터 金健作『女罪囚』 新裝開館以來로愛劇家諸位의絶大하신聲援下에靑春座豪華版의合同公演은今週를最終週間으로하여今後鈴金健氏의傑作『女罪囚』를捐期하야西鮮巡演의선물로바치고短期西鮮地方巡演의길을떠나겟사오니座員一同의告別人事를바드소서! (今週의時間關係上여러가지의『女罪囚』의時間關係上에合니다) 次週豫告 朝鮮聲樂硏究會 秋期特別公演 金容承 脚色 唱劇『春香傳』全篇 電話光二一四五

壽金座 日活映畫 二十日ヨリ廿六日マデ

假面の劍客	10•30	2•20	•15
花園の天使	11•45	3•35	•25
ニユース	12•40	4•30	•30
結婚スクラム	12•50	4•40	•45

午後入場料三十錢一均

若草東寶映畫劇場 十月一日より上映時間表(早朝割引)

のんき横丁	10•50	2•50	6•55
朝鮮樂劇團	12•25	4•25	8•30
ニユース	1•20	5•20	9•25
金語樓の大番頭	9•30	1•30	5•30

次週上映(女の敎室中篇・後篇・赤ちん敎育)

大陸劇場 9月30日より10月3日まで上映時間表

來るべき世界	11•00		
ニユース 短篇	12•25	3•47	7•10
明日の踊り子	12•55	4•17	7•40
來るべき世界	2•22	5•34	8•57

第一劇場 十月二日ヨリ 唄と踊り・ジズとレヴユー 突然の大豪華版 上海ミユジッカル舞踊團公演 外國美人卅餘名の亂舞 階上大人三〇小人二〇 階下大人二〇小人一〇 上演番組 一、オーケストラ演奏 二、唄 三、オーケストラ演奏 四、コミツクソング 五、スパツシユダンス一名 六、唄 七、オーケストラ演奏 八、唄 九、オーケストラ演奏 十、唄 十一、レビユーノンキナ隊長 愛國行進曲

新富座 九月卅日―十月二日 每日晝夜二回 晝一時半 夜七時半 大衆料金階上二十錢 階下十錢 均一 東寶映畫特作『思ひつき夫人』 監督 齊藤寅次郎 主演 竹久千惠子 岸井明 『黑の秘密』 監督 アチメヨ 主演 ハムフレイボカード 全勝キネマ社作品『人斬疾風雲』 監督 姓丸浩 主演 松本榮三郎

太平館 釜山太平館專屬 劇團人間座 巡演豫定地方 東京、大阪、廣島、德山、吳、宇部、下關、門司、小倉、若松、八幡、福岡、佐世保、長崎、大分、別府

昭和座 九月廿三日부터 演劇號 新作劇本發表週間 多恨 朴順女 女史의 性格舍은 演技를 乞期待! YKH 스윙그‧알뽐쑈 東洋의쌀리―템플 當年六歲少女歌姬 金吉子孃熱演 相對役 金順德孃 淸津

桃花劇場 九月卅日―十月二日 (三日間) 每日晝夜二回 晝一時 夜七時 料金階上三十錢 階下十錢 均一 ユナイテツト社超特作(總天然色映畫)『スタア誕生』 監督 ウイリアム・A・ウエルマン 主演 ジヤネツト・ゲイナー フレデリツク・マーチ 朝鮮映畫協同特作『旅路』 監督 李圭煥 主演 文藝峰 王平